TÜRKİYE'NİN
TERÖRİZMLE MÜCADELESİ

TÜRKİYE'NİN TERÖRİZMLE MÜCADELESİ TÜRKİYE'S FIGHT AGAINST TERRORISM TÜRKİYE'NİN TERÖRİZMLE MÜCADELESİ TÜRKİYE'S FIGHT AGAINST TERRORISM TÜRKİYE'NİN TERÖRİZMLE MÜCADELESİ

TÜRKİYE'S FIGHT AGAINST TERRORISM

TÜRKİYE YÜZYILI

TÜRKİYE CUMHURİYETİ'NİN YÜZÜNCÜ YILI

Türkiye'nin
Terörizmle Mücadelesi

Türkiye's Fight
Against Terrorism

CUMHURBAŞKANLIĞI İLETİŞİM BAŞKANLIĞI YAYINLARI

ISBN: 978-625-7377-68-3

Türkiye'nin **Terörizmle Mücadelesi**
Türkiye's Fight **Against Terrorism**

© 2023 **TÜRKİYE CUMHURİYETİ CUMHURBAŞKANLIĞI İLETİŞİM BAŞKANLIĞI**
© 2023 **PRESIDENCY OF THE REPUBLIC OF TÜRKİYE DIRECTORATE OF COMMUNICATIONS**

CUMHURBAŞKANLIĞI İLETİŞİM BAŞKANLIĞI YAYINLARI
PUBLICATIONS BY PRESIDENCY'S DIRECTORATE OF COMMUNICATIONS

Yayıncı Sertifika No / Publisher's Certificate No: 45482

1. Baskı / 1st Edition, İstanbul, 2023

İletişim / Contact
Kızılırmak Mah. Mevlana Bulvarı
No:144 ÇANKAYA / ANKARA
T +90 312 583 60 00 | webinfo@iletisim.gov.tr

Baskı / Print
Prestij Grafik Rek. ve Mat. San. ve Tic. Ltd. Şti.
T 0 212 489 40 63, İstanbul
Matbaa Sertifika No: 45590

Türkiye'nin
Terörizmle Mücadelesi

CUMHURBAŞKANLIĞI İLETİŞİM BAŞKANLIĞI

İÇİNDEKİLER
CONTENTS

Takdim 7
Cumhurbaşkanı Recep Tayyip Erdoğan
Preface 157
President Recep Tayyip Erdoğan

Önsöz 11
Prof. Dr. Fahrettin Altun
Foreword 161
Prof. Fahrettin Altun

1. TÜRKİYE'NİN DEAŞ İLE MÜCADELESİ 15
TÜRKİYE'S FIGHT AGAINST DAESH 169
1.1. Bir Terör Örgütü Olarak DEAŞ 17
DAESH as a Terrorist Organization 171
1.1.1. Türkiye'de DEAŞ Saldırıları 18
Attacks of DAESH in Türkiye 172
1.1.2. DEAŞ'ın Diğer Ülkelerdeki Saldırıları 30
Attacks of DAESH in Other Countries 184
1.2. Türkiye'nin Terör Örgütü DEAŞ'a Karşı Mücadelesi 32
Türkiye's Fight Against Terrorist Organization DAESH 186
1.2.1. Ulusal Sınırlar İçindeki Mücadele 32
Internal Efforts 186
1.2.2. Türkiye'nin Uluslararası Çabalara Katkısı 37
Contribution of Türkiye to International Efforts 191

2. TÜRKİYE'NİN PKK/YPG İLE MÜCADELESİ 43
TÜRKİYE'S FIGHT AGAINST PKK/YPG 197
2.1. Terör Örgütü PKK'nın Kısa Tarihi 45
Brief History of Terrorist Organization PKK 199
2.2. Avrupa'da PKK 48
PKK in Europe 202
2.3. YPG/PKK Bağlantısı 52
YPG/PKK Connection 206
2.3.1. Ferhat Abdi Şahin 55
Ferhat Abdi Şahin 209

2.3.2. Uluslararası Raporlara, Uzmanlara ve ABD'li Yetkililere Göre YPG 53
YPG in Reference to International Reports, Specialists and U.S. Officials 211

2.4. PKK/YPG'nin Türkiye'yi Hedef Alan Saldırıları 57
Attacks of PKK/YPG Targeting Türkiye 215

2.5. PKK/YPG Tarafından İşlenen İnsanlık Suçları 64
Crimes Against Humanity Committed by PKK/YPG 218

2.5.1. PKK/PYD ve Narko Terör Faaliyetleri 64
PKK/PYD and Narcoterrorism Activities 218

2.5.2. Çocuk Savaşçılar 67
Child Soldiers 221

2.5.3. PKK/YPG Tarafından Yapılan Katliam ve Yağmalar 71
Massacres and Plunder Carried Out by PKK/YPG 225

2.5.4. Evlat Nöbetleri (Diyarbakır Anneleri) 74
Child Watch (Mothers from Diyarbakır) 228

2.6. PKK/YPG, PYD'nin Kürtlere Karşı İşlediği Suçların Listesi: PKK/YPG-PYD kürtlerin Dostu Değildir 76
The List of Crimes of PKK/YPG-PYD Against : PYD/PKK is No Friend of the Kurds 230

3. SINIR ÖTESİ HAREKÂTLAR 83
CROSS-BORDER OPERATIONS 237

3.1. Sınır Ötesi Harekâtların Gerekçeleri 87
Reasons For Cross-Border Operations 241

3.2. Fırat Kalkanı Harekâtı 94
Operation Euphrates Shield 248

3.3. Zeytin Dalı Harekâtı 96
Operation Olive Branch 250

3.4. Barış Pınarı Harekâtı 98
Operation Peace Spring 252

3.5. Bahar Kalkanı Harekâtı 123
Operation Spring Shield 277

3.6. Pençe Serisi Harekâtları 125
Operations Claw Series 279

4. TÜRKİYE'NİN SURİYELİLERE EV SAHİPLİĞİ 135
TURKISH HOSPITALITY FOR SYRIANS 289

4.1. Sayılarla Suriyeliler 137
Syrians in Numbers 291

4.2. Sınır Ötesi Harekatların Yapıldığı Bölgelerde Gerçekleştirilen Yeniden Yapılandırma Çalışmaları 142
Reconstruction Efforts in the Zones of Cross-Border Operations 296

4.3. Uluslararası Yardımların Kullanılmasıyla Suriye'de 1.000.000 Nüfuslu Yeni Yerleşim Yeri 146
New Settlement Areas in Syria With 1 Million Population by Utilizing International Support 300

4.4. Uluslararası Yardımın Eksikliği 153
Lack of International Support 307

TAKDİM

Türkiye Cumhuriyeti, sahip olduğu jeopolitik konum itibariyle uzun yıllardır birçok terör örgütünün hedefi olmuştur. 2000'li yılların başından itibaren yakın coğrafyamızda bozulan barış ve istikrar, bölgede terör unsurlarının serpilmesine zemin hazırlarken bu terör unsurlarını uluslararası güçlerin vekâlet savaşları için kullanışlı bir araç kılmıştır. Uluslararası aktörlerin de desteğiyle hareket alanı kazanan PKK'nın Suriye uzantısı YPG ve DEAŞ, Türkiye'nin neredeyse 40 yıldır mücadele ettiği PKK terörüne Suriye sınırında oluşturulmaya çalışılan terör koridoru tehdidini de eklemiştir.

Devletimiz topraklarını ve vatandaşlarını yurt içi kaynaklı terör tehdidinden korumaya muktedir olsa da sınırlarımızın yanı başındaki terör örgütleri ülkemizin milli güvenliğini derinden tehdit etmektedir. Ne yazık ki, yıllar içinde gerçekleşen terör saldırıları sonucunda sayısız sivil ve güvenlik personelimiz şehit olmuştur.

Terörizm bölgemizde insanların can ve mal güvenliğini tehdit ettiği gibi ülkemizi sığınmacı akını gibi önemli tehditlerle de karşı karşıya getirmektedir. Türkiye bugün yaklaşık 3,7 milyon sığınmacıya ev sahipliği yapmakla kalmayıp yerlerinden edilen bölge halkının gönüllü, güvenli ve onurlu geri dönüşü için bölgenin terör tehditlerinden temizlenmesine yönelik çalışmalarını sürdürmektedir.

İşte bu sebeple ülkemiz, milli güvenliğini çok yakından ilgilendiren bu mesele karşısında terörü kaynağında kurutma stratejisini benimsemiş, uluslararası hukukun kendisine tanıdığı meşru savunma hakkını kullanarak sınır ötesi harekâtlar düzenlemiştir. Türkiye, hem bölgede faaliyet gösteren PKK/YPG hem de küresel çapta da birçok terör eylemi gerçekleştiren DEAŞ başta olmak üzere tüm terör örgütlerine karşı kararlı ve etkin bir mücadele yürütmektedir. Türkiye'nin bu doğrultuda gerçekleştirdiği Fırat Kalkanı, Zeytin Dalı, Barış Pınarı, Bahar Kalkanı ve Pençe Harekâtları sınır güvenliğine önemli katkılar sunduğu gibi, yüzlerce terör örgütü mensubunun etkisiz hale getirilmesi ile bölgede barış ve istikrarı sağlamıştır.

Tüm bunların yanı sıra Türkiye konvansiyonel terörizmin yanında, paralel devlet yapılanmaları oluşturarak halkın oylarıyla iş başına gelen meşru hükümeti devirmeye kalkışan Fethullahçı Terör Örgütü (FETÖ) ile de mücadele etmek durumunda kalmıştır. 15 Temmuz 2016 tarihindeki hain darbe girişimine karşı devlet-millet birlikteliğiyle ortaya konulan destansı direniş, tüm dünyaya örnek teşkil etmiştir.

Ülkemiz son 20 yılda özellikle savunma sanayiinde yaptığı yatırımlar ile hem hudutlarımızda hem de uluslararası terörizm karşısında tartışmasız bir taktiksel ve teknolojik üstünlük kurmuştur. Savunma sanayiinde dışa bağımlılığı önemli ölçüde azaltan ülkemiz, terörle mücadele iradesini hiç olmadığı kadar güçlü ve kararlı bir şekilde

ortaya koyabilmektedir. Aynı zamanda Türkiye, terörizminden etkilenen bölgelerde gerçekleştirdiği sosyoekonomik yatırımlarla bölge halkını terörün maddi ve manevi tahakkümünden kurtarmak; bu bölgelerde barış ve huzura katkıda bulunmak adına yoğun çaba sarf etmektedir.

Şüphesiz ki Türkiye geçmişte olduğu gibi bugün de bölgesinde terörle mücadelesini kararlı ve güçlü şekilde sürdürmektedir. Bunun yanında, ülkemiz uluslararası arenada da güven ortamının sağlanması amacıyla iş birliğini savunarak terörün her türlüsüyle arasına mesafe koymaya devam edecek kriz bölgelerinde barış ve istikrarın tesis edilmesinde etkin bir rol oynayacaktır.

Bu itibarla, Cumhurbaşkanlığı İletişim Başkanlığımız tarafından hazırlanan bu eserin Türkiye'nin yurt içi ve yurt dışında yürüttüğü terörle mücadele sürecini, gerçekleri ve gerekçeleriyle ortaya koyacağına, terörün etnik, dini, mezhepsel ve ideolojik ayırt etmeyen kirli yüzüne ışık tutacağına ve sığınmacılara gösterdiği eşsiz ev sahipliğinde ülkemizin ortaya koyduğu samimi çabayı kayda geçireceğine gönülden inanıyorum.

Kitabın hazırlanmasında emeği geçenleri tebrik ediyor, gerek yurdumuzda gerekse çok çeşitli coğrafyalarda barışa, istikrara ve huzura katkıda bulunan tüm güvenlik güçlerimize Rabbim'den muvaffakiyetler diliyorum.

TÜRKİYE CUMHURİYETİ CUMHURBAŞKANI
RECEP TAYYİP ERDOĞAN

CUMHURBAŞKANLIĞI İLETİŞİM BAŞKANLIĞI

ÖN SÖZ

Uluslararası sistemde terörle mücadelesi on yıllar süren Türkiye benzeri başka bir devlet yoktur. Türkiye Cumhuriyeti kuruluşundan bu yana etnik, dini, mezhebi, ideolojik birçok farklı maske takmış terör örgütlerinin saldırılarına sistematik bir şekilde maruz kalmış, on binlerce vatandaşını kaybetmiş, ekonomik olarak telafisi imkânsız zararlara uğramıştır. Dolayısıyla Türkiye'nin terörle mücadele ederken askeri, politik, ekonomik, sosyolojik ve enformasyon alanlarında yaşadığı tecrübeyi dikkate almak, tüm dünyanın huzur ve barışı için eşsiz bir fırsat sunacaktır.

Türkiye, terör örgütlerinin ideolojilerine, sözde dinî ya da mezhebî söylemlerine, etnik tanımlamalarına bakmadan, aralarında ayrım yapmadan tamamıyla mücadele etmektedir. Bu nedenle terör örgütlerinin kullanışlı birer araç olması anlayışını reddediyor, tüm teröristlere karşı devletlerin etkili mücadele etmesi için elimizden geleni yapıyoruz. Terörle mücadele, ancak terör örgütleri arasında ayrım yapılmadığı zaman sonuca ulaşır. Bu açıdan baktığımızda DEAŞ ve PKK/YPG terör örgütleri ile aynı anda mücadele eden Türkiye'den başka bir ülke olmadığını görüyoruz. Bu anlayışla, dünyanın hangi bölgesinde olursa olsun kimlerin yaptığına bakmadan bütün terör saldırılarını ilk kınayan ülke hep Türkiye olmuştur. Türkiye, enformasyon savaşlarında en fazla saldırıya uğrayan, içinde yaşadığımız ve post truth olarak adlandırılan şu çağda "fake news" tehdidine en fazla maruz kalan ülkelerin başında gelmektedir. Algı operasyonları maalesef Türkiye'nin, özgür dünyanın huzuru için verdiği terörle mücadeleyi gölgelemektedir. Dolayısıyla algıların gerçeklerin önüne geçtiği bu dönemde Türkiye'nin terörle mücadelesini

anlatan bir kitapçık hazırladık. İçerikteki tüm bilgiler belgelere dayalı, bir devlet titizliği ve ciddiyetiyle hazırlanmıştır. Dünya üzerinde dolaşan manipülasyonların ve yalan haberlerin aksine kitapta yer alan bilgi ve belgelerin tamamı gerçektir.

Elinizdeki kitapçıkta, Türkiye'nin DEAŞ'a karşı yürüttüğü samimi ve etkili mücadeleyi tüm çıplaklığıyla görecek, Suriye'de ve Türkiye'de bu terör örgütüne yönelik elde edilen başarıları okuyacaksınız. Bununla birlikte Türkiye'nin DEAŞ saldırılarından en fazla zarar gören ve kurban veren ülkelerden biri olduğunu, tek tek rakamlarla ve olaylarla ele aldığımız bu çalışmamızda göreceksiniz. DEAŞ'a karşı fikri mücadelenin de en samimi ve sonuç alıcı şekilde Türkiye tarafından verildiğini daha net anlayabileceksiniz.

Bir başka bölümde PKK ile YPG'nin aynı örgütler olduğuna; uluslararası raporları, saygın uzmanların açıklamalarını, tanıklardan yapılan alıntıları ve örgütün yayınladığı dokümanları okuyarak kendiniz karar verme imkânı bulacaksınız.

PKK/YPG'nin Kürtleri neden temsil etmediğini, kuruluşundan bu yana PKK ile YPG'nin en çok Kürtleri katlettiğini, onlara zarar verdiğini, Kürt çocuklarını hem öldürdüklerini hem de silah altına almak için kaçırdıklarını tek tek inceleyebileceksiniz.

YPG'nin Kürtlerin de yoğun bir nüfusa sahip olarak yaşadığı Arap, Türkmen ve azınlıkların yaşadığı şehirlerde nasıl insan hakları ihlalleri yaptıklarını, dünyadaki uyuşturucu trafiğinde nasıl rol aldığını uluslararası raporlardan ve bizzat tanıklardan okuyabileceksiniz.

Bir diğer bölümde, sınır ötesi harekatların neden ve nasıl yapıldığını, sahadaki somut gerçekliklerin neler olduğunu, harekât sırasında üretilen yalan haberlerin gerçeklerini, YPG baskısından kurtulmak isteyen Kürtlerin bu harekâtı nasıl desteklediklerini somut veriler üzerinden ve yapılan röportajlardan öğreneceksiniz. Bununla birlikte Türkiye'nin bir sivilin dahi zarar görmeden, şehirleri yıkmadan, çevreye zarar vermeden gerçekleştirdiği harekâtların sonuçlarını kendi gözlerinizle görme imkanına kavuşacaksınız. DEAŞ ve YPG'den kurtulan insanların Türkiye'ye olan sevgi ve muhabbetlerine tanık olma şansını elde edeceksiniz.

Sınır ötesi harekâtların Suriye'nin ve bölgenin geleceği için neden önemli olduğunu, sığınmacılar için güvenli bölgenin ne anlama geldiğini yine bu kitapçıkta bulabileceksiniz.

Hazırladığımız kitapçığın son bölümünde ise, dünya üzerinde en fazla sığınmacı barındıran ve sığınmacılara en çok yardım yapan Türkiye'nin 3.7 milyon Suriyeli için eğitimden sağlığa, sosyal politikalardan insanî yardıma kadar birçok alanda yaptıkları çalışmalara tanık olabileceksiniz. Türkiye'nin Suriye'de gerçekleştirdiği "Fırat Kalkanı", "Zeytin Dalı", "Barış Pınarı" ve "Bahar Kalkanı" harekatları sonrası Suriye topraklarının bu bölümünde sağlanan huzur ve güven ortamını, bu bölgelere geri dönen Suriyelilere yönelik Türkiye'nin yaptığı altyapı ve üstyapı yatırımlarını göreceksiniz. Sığınmacıların yükünü tek başına Türkiye'nin nasıl sırtladığını fark etme imkanına kavuşacaksınız.

Türkiye'nin hem PKK/YPG, DEAŞ vb. örgütlerle mücadelesi hem de Suriye'den kaçan sığınmacılara yönelik insanî politikası; tarihte vicdanî ve doğru sayfada yer almasını sağlayacak kadar dürüst ve samimidir. Dünyanın geri kalanının da tarihin hangi sayfasında yer alacaklarına karar vereceği bir dönemden geçiyoruz. Cumhurbaşkanımız sayın Recep Tayyip Erdoğan'ın; "Teröre karşı müttefiklik ruhuna uygun, kararlı bir mücadele verildiği takdirde tüm insanlığın huzura kavuşacağına gönülden inanıyorum." sözü de bu bağlamda bir terörle mücadeleye karşı tarihin doğru sayfasında durmaya bir davet niteliğindedir. Biz üstümüze düşeni yapıyor ve dünya barışı, huzuru ve güvenliği için tüm terör örgütleriyle mücadelemize devam ediyoruz.

TÜRKİYE CUMHURİYETİ CUMHURBAŞKANLIĞI İLETİŞİM BAŞKANI
PROF. DR. FAHRETTİN ALTUN

1 TÜRKİYE'NİN DEAŞ İLE MÜCADELESİ

2 TÜRKİYE'NİN PKK/YPG İLE MÜCADELESİ

3 SINIR ÖTESİ HAREKÂTLAR

4 TÜRKİYE'NİN SURİYELİLERE EV SAHİPLİĞİ

01

Türkiye'nin DEAŞ İle Mücadelesi

CUMHURBAŞKANLIĞI İLETİŞİM BAŞKANLIĞI

1.1. Bir Terör Örgütü Olarak DEAŞ

Türkiye DEAŞ terör örgütünün saldırılarından en fazla zarar görmüş ülkedir.

Selefi/Tekfiri ideolojiye müzahir DEAŞ terör örgütü, Suriye ve Irak'taki otorite boşluğundan, etnik/mezhepsel kaostan ve çatışmalardan faydalanarak bu ülkeler içerisindeki bazı bölgelerde kontrolü ele geçirmiştir.

DEAŞ'ın kurulmasıyla birlikte hem ülke içinde hem de yurt dışında Türkiye'ye karşı terör saldırıları başlamıştır.

Türkiye DEAŞ'ı 30/09/2013 tarihli Bakanlar Kurulu kararıyla terör örgütü olarak kabul etmiştir. Bu konuyla ilgili tutumumuz 21/05/2014 tarihli Bakanlar Kurulu kararıyla güncellenmiştir.

2014 yılında Niğde ve Bayburt Ağır Ceza Mahkemelerinden alınan iki farklı kararla DEAŞ'ın bir terör örgütü olarak kabul edildiği yargı kararlarında yer almıştır. 2015 yılında ise Yargıtay 16.Ceza Dairesi'nin 15.07.2015 tarih, 2015/3515 esas, 2015/2323 karar no.lu kararıyla DEAŞ'ın terör örgütü olduğuna yönelik içtihat oluşmuştur.

1.1.1. Türkiye'de DEAŞ Saldırıları

Ortaya çıktığı ilk günden itibaren DEAŞ terör örgütü hem Türkiye içinde hem de dünyanın diğer önemli kentlerinde büyük terör saldırıları gerçekleştirmiştir.

DEAŞ 2014'ten bu yana ülkemizde 21 saldırı gerçekleştirmiştir. İlk saldırıda Niğde'de güvenlik güçleri hedef alınmıştır. Bu saldırıyı Irak/Musul'da rehin alma/insan kaçırma tarzında diğer saldırılar takip etmiştir.

Bu 21 saldırıdan 5'i İstanbul'da ve 4'ü Gaziantep'te gerçekleştirilmiştir. Bu saldırıların 8'inde intihar bombacıları kendilerini patlatmış olup, 2'sinde bomba yüklü araç, 1'inde de el bombası kullanılmıştır.

Ülkemizdeki DEAŞ saldırılarının 12'sinde bomba kullanıldığı tespit edilmiştir. Bu anlamda diğer saldırı yöntemlerini ülkemizde ağırlıklı olarak tercih etmediği görülmektedir.

EYLEM TÜRÜ	EYLEM SAYISI	GERÇEKLEŞTİRDİĞİ YER VE HEDEF	ÖLÜ SAYISI		YARALI SAYISI	
			GÜVENLİK GÜÇLERİ	SİVİL	GÜVENLİK GÜÇLERİ	SİVİL
CANLI BOMBA SALDIRILARI	7	Gaziantep Canlı Bomba Saldırıları (Güvenlik Güçler)	3	0	9	4
		Şanlıurfa/Suruç Amara Kültür Merkezi (Siviller)	0	34	0	70
		Ankara Tren Garı Miting Alanı (Siviller)	0	100	0	420
		İstanbul/Sultanahmet (Siviller)	0	10	0	16
		İstanbul/İstiklal Caddesi (Siviller)	0	4	1	44
		İstanbul Atatürk Havalimanı (Siviller)	0	45	2	161
		Gaziantep Düğün Saldırısı (Siviller)	0	56	0	87
BOMBALI ARAÇ SALDIRISI	1	Gaziantep İl Emniyet Müdürlüğü Saldırısı (Güvenlik Güçler)	3	0	27	7
BOMBALI SALDIRILAR	3	İstanbul Turizm Şube Müdürlüğü Saldırısı (Güvenlik Güçler)	1	0	2	0
		Adana/Mersin HDP Binalarına Saldırı (Siviller)	0	0	0	4
		Diyarbakır HDP Mitingine Bombalı Saldırı (Siviller)	0	4	0	215
SİLAHLI SALDIRILAR	4	Niğde Saldırısı (Güvenlik Güçler)	2	1	7	1
		Gaziantep Polise Silahlı Saldırı (Güvenlik Güçler)	1	0	0	0
		Diyarbakır İki Polisimizin Şehit Edilmeleri (Güvenlik Güçler)	2	0	7	0
		İstanbul Reina Gece Kulübü Saldırısı (Siviller ve Güvenlik Güçleri)	1	38	0	83
ADAM KAÇIRMA İNFAZ	5	Musul Tır Şoförlerinin Kaçırılması (Siviller)	0	0	0	0
		Musul Başkonsolosluğunun Kuşatılması (Siviller)				
		Kilis Astsubayının Kaçırılması (Güvenlik Güçleri)	0	0	0	0
		Kilis'te Türk Askerinin Kaçırılması (Güvenlik Güçleri)	1	0	0	0
		Asker Üniforması Giydirilmiş İki Şahısın Yakılarak İnfaz Edilmesi (Güvenlik Güçleri ve Siviller)	1	1	0	0
TOPLAM	20		15	293	55	1.212
			308		1.167	

Türkiye'yi Hedef Alan Bazı DEAŞ Saldırıları

a) 11 Haziran 2014 tarihinde Musul'daki Türk Konsolosluğu binasına yapılan saldırı sonucunda; 49 kişi kaçırılmış, Türkiye Başkonsolosunun da içerisinde olduğu rehineler 101 gün rehin tutulmuştur.

b) 20 Haziran 2015 tarihinde gerçekleşen Şanlıurfa-Suruç saldırısı; 34 kişinin ölümüne, 104 kişinin yaralanmasına neden olmuştur.

c) Ankara Tren Garı Saldırısı; 10 Ekim 2015; 103 kişinin hayatına mal olmuş ve bu saldırıda 400'den fazla insan yaralanmıştır.

d) İstanbul Sultanahmet'teki Karakol Saldırısı; 12 Ocak 2016; 13 kişinin hayatına mal olmuş, 14 kişi yaralanmıştır.

e) İstanbul İstiklal Caddesi Saldırısı; 19 Mart 2016; 4 kişi hayatını kaybetmiş; 39 kişi yaralanmıştır.

f) İstanbul Atatürk Havalimanı Saldırısı; 28 Haziran 2016; 45 kişi hayatını kaybetmiş, 230'dan fazla insan yaralanmıştır.

g) Gaziantep düğün saldırısı; 20 Ağustos 2016; 5 kişinin ölümüne neden olmuş, 94'ten fazla insan bu saldırıda yaralanmıştır.

h) İstanbul Reina saldırısı; 31 Aralık 2016; 39 kişinin ölümüne yol açmış, 65'ten fazla insan yaralanmıştır.

1) Ankara ili Yenimahalle ilçesi Yakacık Mahallesi mülki sınırları içerisinde, 29 Ekim 2019 Salı günü saat 15.00 sıralarında, Yakacık Bulvarı üzerinde bulunan S.B. Yakacık Tekel Kuruyemiş isimli büfeye EYP'li (uzaktan komutalı) saldırı düzenlenmiştir. Herhangi bir can kaybı ve yaralanma meydana gelmemiştir.

i) Kilis ve Başika Üssü (Türk askeri üssü) havan ve füze saldırıları ile hedef alınmıştır.

Ayrıca
2016 Ocak ve **Mayıs** ayları
arasında, yaklaşık **20 adet** havan/füze saldırısında, Kilis yaklaşık **60 kez** hedef alınmış ve **19 kişi** hayatını kaybetmiş, **70 kişi** yaralanmıştır.

1.1.2. DEAŞ'ın Diğer Ülkelerdeki Saldırıları

DEAŞ terör örgütü, 15 farklı ülkede kamuoyunda sansasyonel etki yaratan 24 terör saldırısı gerçekleştirmiştir.

Fransa, Birleşik Krallık ve Tunus sınırları içerisinde gerçekleşen 3 saldırı ile DEAŞ'ın Türkiye'den sonra en çok saldırdığı ülkeler olmuşlardır.

Bu saldırılarda toplam can kaybı 829 iken, Fransa 214 vatandaşının ölümüyle en çok can kaybı veren ülke olmuştur.

DİĞER ÜLKELERDEKİ SALDIRI TÜRÜ	SAYILAR	SALDIRILARDAKİ CAN KAYBI
İntihar Bombacısı	11	426 kişi bu tür saldırılarda hayatını kaybetti.
Araçla Saldırı	6	126 kişi bu tür saldırılarda hayatını kaybetti.
Bıçaklı/Silahlı Saldırı	7	277 kişi bu tür saldırılarda hayatını kaybetti.
TOPLAM	**24**	**Farklı 3 türdeki saldırılarda toplam 829 kişi hayatını kaybetti.**

1.2. Türkiye'nin Terör Örgütü DEAŞ'a Karşı Mücadelesi

1.2.1. Ulusal Sınırlar İçindeki Mücadele

Yapılan operasyonlar neticesinde DEAŞ'la bağlantılı olmaktan yaklaşık 19.317 kişi gözaltına alınmış, bunlardan 5.471'i tutuklanmıştır. 1200 kişi yakalanmış ve hüküm giymiştir. Bu kişilerin yaklaşık yarısının 43 farklı ülkeden olduğu tespit edilmiştir. Tutuklananların yaklaşık 49 farklı ülkeden olduğu görülmüştür. Tutuklananlar arasında 2.469 Türk vatandaşı, 1.408 Suriye vatandaşı, 883 Irak vatandaşı, 191 Rusya vatandaşı, 46 Azerbaycan vatandaşı bulunmaktadır.

Jandarma bölgesinde ise 2.126'sı yabancı uyruklu, 1.438'i Türkiye Cumhuriyeti vatandaşı olmak üzere toplam 3.564 kişi hakkında yasal işlem yapılmıştır. Bunlardan, 1.082'si (779 yabancı tutuklu) tutuklanmış, 2.482'si ise tutuksuz yargılanmak üzere serbest bırakılmıştır. Tutuklananlar arasında 303 Türkiye, 474 Suriye, 50 Irak, 58 Rusya, 36 Çin ve 17 Tacikistan vatandaşı bulunmaktadır.

Türk Silahlı Kuvvetleri'nin operasyonları sonucunda 4000 km²'lik bir bölge güvenli hale getirilmiş ve Fırat Kalkanı ile Zeytin Dalı operasyonları kapsamında da 3704 DEAŞ üyesi etkisiz hale getirilmiştir. 151 ülkeden 76.818 kişiye ülkemize giriş yasağı getirilmiştir.

Yabancı Terörist Savaşçılarla (YTS) bağlantılı faaliyette bulunduğundan şüphelenilen yabancı ülke vatandaşı 7.600'den fazla kişi sınır dışı edilmiştir.

DEAŞ terör örgütüne
yönelik olarak
2014'te **123**,
2015'te **496**,
2016'da **740**,
2017'de **1.045**,
2018'de **963**,
2019'da **1.165**,
2020'de **937**,
2021'de **915**,
2022'de **1.314**
operasyon
gerçekleştirilmiştir.

Jandarma bölgesinde; DEAŞ terör örgütüne yönelik olarak 2014'te 1, 2015'te 135, 2016'da 191, 2017'de 189, 2018'de 172, 2019'da 168, 2020'de 169, 2021'de 286, 2022'de 142 operasyon gerçekleştirilmiştir.

2014 yılında yayınlanan İçişleri Bakanlığının Yabancı Savaşçılar konulu yazısı doğrultusunda Yabancı Terörist Savaşçıların çatışma bölgelerine gidiş dönüşlerini engellemek ve ortaya çıkarabilecekleri güvenlik tehditlerinin önüne geçebilmek maksadıyla; kara, deniz ve hava hudut kapılarımız, otogarlarımız ve halkın yoğun olarak bulunduğu yerler olmak üzere 30 ilde 64 noktada Risk Analiz Birimleri oluşturulmuştur. Devam eden süreçte Terörle Mücadele Daire Başkanlığının Kuruluş ve Çalışma Yönetmeliğinde yapılan düzenlemeyle 81 İl Emniyet Müdürlüğüne bağlı Terörle Mücadele Şube Müdürlükleri bünyesinde Risk Analiz Büro Amirlikleri kurulmuştur.

Risk Analiz Grupları tarafından 2023 yılına kadar; ülkemize giriş yapmak isteyen yaklaşık (48.000) yabancı şüpheli şahıs kontrol edilmiş, bunlardan 27.582'si özel mülakata tabi tutulmuş, 12.833'ü hakkında ise geri gönderme/sınır dışı işlemleri uygulanmıştır. Bu bağlamda , özellikle menşe ülke ile olmak üzere iş birliği büyük önem arz etmektedir.

Ayrıca Diyanet İşleri Başkanlığı, dini karşı söylemin üretilmesi ve yayılması konusunda kilit konumda bulunan bir kurum olarak DEAŞ ile mücadelede etkili bir konumdadır. Diyanet İşleri Başkanlığı, radikalleşmenin arttığı ve kendini yeniden ürettiği hapishanelerde, dinî karşı söylemin üretilmesi ve yayılması konusunda görev yapmak üzere 550 vaiz görevlendirmiştir.

Aile, Çalışma ve Sosyal Hizmetler Bakanlığı ve Gençlik ve Spor Bakanlığı'nın yanı sıra Emniyet ve Ordu teşkilatları da bilgilendirme ve enformasyon sağlama hizmetleri bağlamında radikal grupların ideolojik ve sosyal tabanını zayıflatmayı hedefleyen diğer kurum ve kuruluşlardır. Uzun zamandır genç insan sermayesini hedef olarak seçen radikal gruplara büyük bir darbe vurmayı amaçlayan sosyal ve kültürel projeler 65.000'den fazla kişiyi kapsamayı başarmıştır.

TÜRKİYE'NİN TERÖR ÖRGÜTÜ DEAŞ İLE ETKİN MÜCADELESİ

30 EYLÜL 2013

Türkiye, DEAŞ'ı 30 Eylül 2013'te terör örgütü ilan etti

- Türkiye, Terörizmle Mücadele Küresel Forumu bünyesinde farklı girişimlerde aktif rol oynuyor
- Türkiye'nin Fırat Kalkanı Harekatı'nda DEAŞ'tan temizlediği alan: 2.015 km² *(243 yerleşim birimi)*

  Etkisiz hale getirilen DEAŞ'lı terörist sayısı: **3 binden fazla**
- Havalimanı ve otobüs terminallerinde kurulan Risk Analiz Grupları'nın kontrol ettiği yabancı sayısı: 30 bin 500

  Yapılan mülakat sayısı: Yaklaşık 20 bin 200

  Türkiye'ye girişine izin verilmeyenlerin sayısı: 9 bin 500'den fazla
- Türkiye'ye giriş yapmaya çalışırken sınır dışı edilen DEAŞ'lılar: **101 ülkeden 7.621 kişi**

Musul'daki DEAŞ'lı Teröristler Vuruldu

TSK, Musul'un kuzeyindeki terör örgütü DEAŞ hedeflerine 7000'den fazla atış gerçekleştirdi

- Terör örgütüne ait 600 bina ve çok sayıda silah mevzii imha edildi
- 750'den fazla DEAŞ teröristi etkisiz hale getirildi

Türkiye'nin DEAŞ'a karşı yaptığı operasyon sayıları:

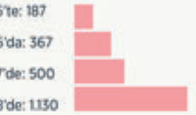

- Terör örgütü DEAŞ'la mücadele kapsamında 2016'ya kadar;

  7.015 kişi gözaltına alındı

  Bunlardan **2.304'ünü** tutuklandı

- 2017'de;

  4.765 kişi gözaltına alındı

  739 DEAŞ militanı tutuklandı
- 2018'de

  3 bin 38 kişi gözaltına alındı

  408'i tutuklandı
- 2019'un ilk 9 ayında;

  1.848 kişi gözaltına alındı

  704'ü tutuklandı
- Yine terör örgütü DEAŞ'la mücadele kapsamında toplamda;

  14 dernek kapatıldı

  2.564 sosyal medya hesabına yönelik işlem yapıldı

  2011'den bugüne 151 ülkeden 110.633 kişiye ülkeye giriş yasağı konuldu

  Canlı bomba saldırıları dahil **22 terör saldırısı engellendi**

Türkiye'de sadece 2023 yılının Ocak ayında DEAŞ terör örgütüne yönelik olarak toplam 60 operasyon düzenlenmiş, bu operasyonlarda 95 kişiye gözaltı işlemi gerçekleştirilmiştir.

Jandarma bölgesinde; Temmuz ayında DEAŞ terör örgütüne yönelik olarak 10 (Aksaray, Bursa, Hatay, İstanbul, İzmir, Kayseri, Kilis, Kütahya, Mersin, Niğde) ilde toplam 12 operasyon gerçekleştirilmiş, bu operasyonlarda 30 kişi gözaltına alınmış, bunlardan 3'ü tutuklanmıştır.

Bursa ilinde 6415 Sayılı Terörizmin Finansmanının Önlenmesi Hakkında Kanuna Muhalefet suçu kapsamında 10 şüpheliye işlem yapılmıştır.

İzmir ilinde 6415 Sayılı Terörizmin Finansmanının Önlenmesi Hakkında Kanuna Muhalefet suçu kapsamında 5 şüpheliye işlem yapılmıştır.

DEAŞ TERÖR ÖRGÜTÜ (Jandarma)									
TESLİM	SAĞ YAKALANAN	OPERASYON SAYISI	YILI	TOPLAM		YABANCI		TÜRK VATANDAŞI	
				Gözaltı	Tutuklu	Gözaltı	Tutuklu	Gözaltı	Tutuklu
	3	1	2014	8	4	5	3	3	1
1	41	135	2015	499	151	308	70	191	81
	76	191	2016	567	264	387	201	180	63
6	105	189	2017	428	134	246	86	182	48
6	124	172	2018	296	125	181	86	115	39
3	136	168	2019	305	127	213	98	92	29
5	141	169	2020	293	87	201	78	92	9
	233	286	2021	730	134	397	119	333	15
	101	142	2022	438	56	188	38	250	18
21	960	1453	**TOPLAM**	**3564**	**1082**	**2126**	**779**	**1438**	**303**

1.2.2. Türkiye'nin Uluslararası Çabalara Katkısı

DEAŞ Karşıtı Küresel Koalisyon-DEAŞ Karşıtı Koalisyon Yabancı Terörist Savaşçılar Çalışma Grubu Türkiye DEAŞ Karşıtı Küresel Koalisyon'un faal bir üyesidir ve DEAŞ Karşıtı Küresel Koalisyon Yabancı Terörist Savaşçılar Çalışma Grubunun (YTS) eş başkanlığını yürütmektedir.

Türkiye YTS Çalışma Grubunun 7 Mayıs 2019'da Ankara'da gerçekleştirilen toplantısına ev sahipliği yapmıştır.

Bağdadi ve Diğer Üst Düzey Teröristler

DEAŞ terör örgütünün elebaşı olan el Bağdadi 27 Ekim 2019'da Suriye'nin kuzey batısında Türkiye'nin yardımıyla etkisiz hale getirilmiştir.

Türk güvenlik kuvvetleri DEAŞ'ın öldürülen elebaşı Ebubekir el Bağdadi'nin kız kardeşini, gelinini ve kız kardeşinin eşini Suriye'de ele geçirmiştir.

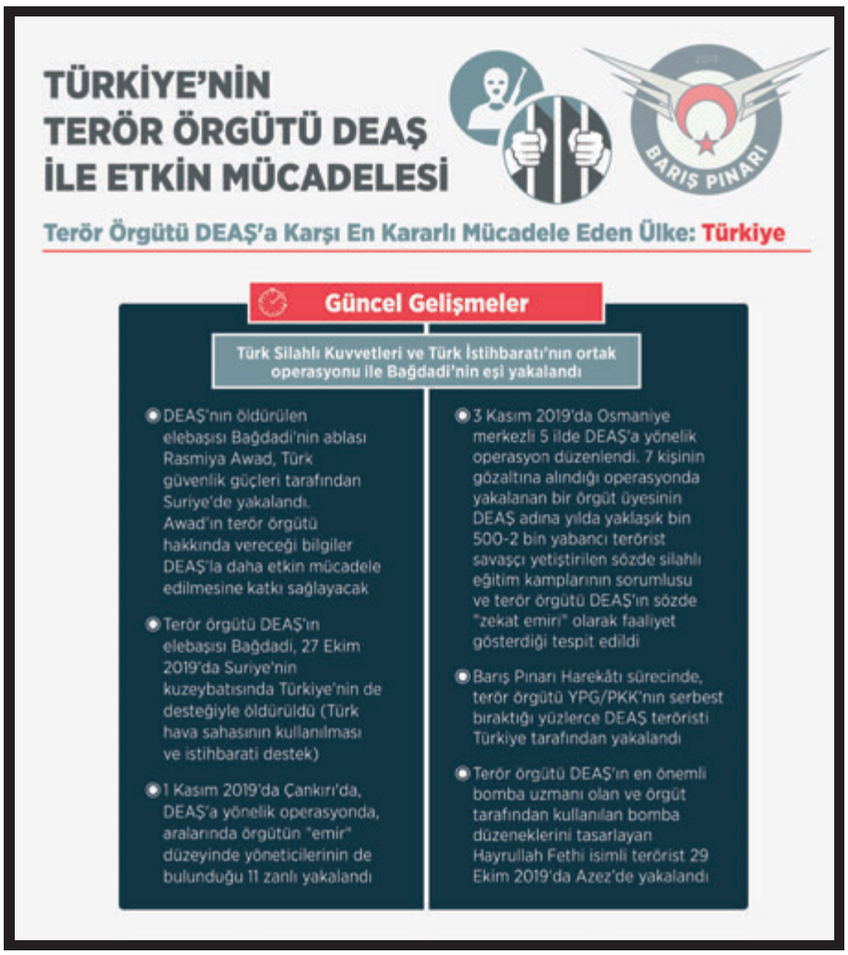

Barış Pınarı Harekâtı'nda Yakalanan DEAŞ Üyeleri

PKK/KCK-PYD/YPG terör örgütünün elinde tuttuğu iddia edilen ve Türkiye'yi zor durumda bırakarak yurt dışında operasyonun meşruluğu hakkında soru işaretleri yaratmak amacıyla serbest bırakılan DEAŞ terör örgütü üyeleri ve akrabalarından Barış Pınarı Harekâtı kapsamında 45'i (16 kadın, 29 çocuk) Türk vatandaşı, 242'si (82 kadın, 1 erkek, 159 çocuk) yabancı uyruklu olmak üzere 287 kişi yakalanmıştır.

Uluslararası Bilgi Paylaşımı ve Geri Dönüşlerin Önlenmesi Türkiye'nin Katkılarıyla Yakalanan DEAŞ Üyelerine Dair Örnekler

Omer Ismail Moustefai:

Türkiye, Fransız hükümetini Bataclan/ Paris saldırganlarından biri olan ve Türkiye'ye 2013 yılında giren Omer İsmail Moustefai hakkında resmi olarak iki kez uyarmıştır.

Bu uyarılar Aralık 2014 ve Haziran 2015'te saldırının çok daha öncesinde yapılmıştır. Buna karşılık, tedbir alınmadığı gibi, saldırıların gerçekleşmesinden sonra istedikleri "bilgi talebine" kadar Fransız hükümetince herhangi bir temas kurulmamıştır.

Ibrahim Al Bakraoui:

Belçika vatandaşı olan İbrahim Al Bakraoui Türkiye üzerinden Suriye'ye geçmeye çalışırken Türk güvenlik güçleri tarafından Haziran 2015'te yakalanmıştır. Türk güvenlik güçleri bahse konu kişinin YTS olduğundan şüphelenildiği konusunda Belçika makamlarını bilgilendirmiştir.

Bahse konu kişi Temmuz 2015'te Hollanda'ya sınır dışı edilmiş, Hollanda ve Belçika makamları da seyahatinden önce sınır dışı konusunda bilgilendirilmiştir. Bu kişinin bir YTS şüphelisi olduğuna dair tüm uyarılara rağmen Belçika makamları Türkiye'yi "Bakraoui hakkında kanıt olmadığından" herhangi bir eylemde bulunmayacaklarına dair bilgilendirmişlerdir.

Bu kişi 22 Mart 2016'da Brüksel'de canlı bomba saldırısıyla 16 kişinin ölümüne yol açmıştır.

Ismail Alwaan al-Ithawi:

Terör örgütü DEAŞ'ın lideri Ebu Bekir el-Bağdadi'nin sağ kolu olarak bilinmektedir. "Abu Zeid al-Iraqi" kod adını kullanmıştır.

Şubat 2018'de Sakarya'da Iraklı ve ABD'li istihbarat makamlarının iş birliği sonucunda Türk güvenlik güçlerince gerçekleştirilen bir operasyonda yakalanmış ve Irak'a iade edilmiştir.

Bu operasyon büyük öneme sahiptir. Çünkü al-Ithawi o dönem canlı ele geçirilen en üst düzey DEAŞ üyesiydi.

Bağdat'ta Iraklı ve ABD'li istihbarat teşkilatlarınca sorgulanmasının ardından al- Ithawi, DEAŞ'ın sözde liderlerinin saklandıkları yerleri itiraf etmiş ve Irak'a çağırdığı 5 üst düzey DEAŞ elebaşının daha yakalanmasında rol oynamıştır.

Tairod Nathan Webster Pugh:

Risk Analiz Grubunun Ocak 2015'te Kahire'den İstanbul'a giden uçaktaki yolcular arasında bulunan ABD vatandaşı Tairod Nathan Webster Pugh'dan şüphelenmesi nedeniyle bu kişiyle bir mülakat gerçekleştirilmiştir.

Bahsedilen kişinin çelişkili cevaplar vermesi ve Birleşik Devletler Hava Kuvvetlerinde hizmet ettiğini beyan etmesi üzerine ABD'li yetkililerle temasa geçilmiş, ifadelerinin teyit edilmesi ve ayrıntılı bilgi istenmiştir.

FBI yetkilileri, askeri personel olduğunu iddia eden söz konusu kişinin ifadesini reddettiğinden ve bu nedenle Türkiye'ye farklı bir nedenle girmiş olabileceği düşünüldüğünden, bu kişi ABD makamlarıyla koordineli olarak Kahire'ye geri gönderilmiş ve ABD makamları tarafından ABD'ye götürülmüştür.

Söz konusu kişi, ABD'de kovuşturulmasının ardından 31 Mayıs 2017'de otuz beş (35) yıl hapis cezasına çarptırılmıştır. Pugh'un mahkumiyeti, DEAŞ'a katılmak üzere Suriye'ye gitmeye çalışan biri hakkında ABD'de jüri tarafından verilen ilk karardır.

Resmiya Awad:

Terör örgütü DEAŞ'ın elebaşı Ebu Bekir el Bağdadi'nin büyük kız kardeşidir.

Suriye'de 4 Kasım 2019'da Azez'de Türk güvenlik güçlerince gerçekleştirilen bir operasyonda yakalanmıştır.

Salim Mustafa Muhammad al-Mansur:

Türk yetkililerle bağlantıya geçen ABD'li yetkililer, Salim Mustafa Mohammad al-Mansur adlı bir Irak vatandaşının DEAŞ'ın üst düzey bir finans yöneticisi ve finansörlerinden biri olduğunu ve hâlâ Türkiye'de olduğuna inandıklarını bildirmiştir.

Bunun üzerine Türk güvenlik güçleri, gerçekleştirilen operasyon sonucunda 10 Ekim 2017'de Gaziantep'te söz konusu kişiyi gözaltına almıştır.

Bu kişi 1 Aralık 2017'de Bağdat'a sınır dışı edilmiş ve sınır dışı edilme sürecinden önce Iraklı ve ABD'li yetkililer bilgilendirilmiştir.

Moussa Coulibaly:

3 Şubat 2015'te Fransa'nın Nice kentinde bir Yahudi kültür merkezini koruyan 3 Fransız askerini bıçaklayıp ikisinin ağır yaralanmasına neden olarak bir terör saldırısı düzenleyen ve terör örgütü DEAŞ üyesi olan bir kişidir.

Söz konusu kişi, terör örgütü DEAŞ'a katılmak üzere 19 Ocak 2015'te Fransa'dan istanbul Atatürk Havalimanı'na tek yönlü bir bilet almıştır. Havaalanında Risk Analiz Birimlerince sorgulanmış, kabul edilemez olarak sınıflandırılmış ve Fransa'ya geri gönderilmiştir.

Ebu Hüseyin El Hüseyni El Kureyşi:

Terör örgütü DEAŞ'a 2013'te katılan Ebu Hüseyin El Hüseyni El Kureyşi, kısa sürede örgüt içinde üst düzey görevlere yükselmiştir.

Ebu Hüseyin El Hüseyni El Kureyşi, DEAŞ'ın önceki lideri Ebu Hasan El Kureyşi'nin Ekim 2022'de öldürülmesi sonrası 30 Kasım 2022'de sözde yeni halife olarak ilan edilmiştir.

DEAŞ lideri Ebu Hüseyin El Hüseyni El Kureyşi kod adlı teröristin, Suriye'nin kuzeyindeki Afrin/Cinderes'te olduğu ve yakın zamanda yer değiştireceği istihbaratını alan MİT'in özel ekibi, teröristin bulunduğu eve 29 Nisan 2023'te gizli operasyon düzenleyerek etkisi hale getirmiştir.

02

Türkiye’nin PKK/YPG İle Mücadelesi

CUMHURBAŞKANLIĞI İLETİŞİM BAŞKANLIĞI

2.1. Terör Örgütü PKK'nın Kısa Tarihi

1984'e kadar organizasyon çalışmaları, bölgede ve aşiretler üzerinde etkinlik kurma ve irili ufaklı saldırılar şeklinde geçmiştir.

PKK,15 Ağustos 1984 günü Siirt'in Eruh ve Hakküri'nin Şemdinli ilçelerinde gerçekleştirdiği eş zamanlı saldırılarla faaliyetlerine resmen başlamıştır.

Terör örgütü benimsediği Marksist-Leninist ideoloji ve "gerilla" taktiğiyle PKK elebaşı Abdullah Öcalan'ın yakalandığı 15 Şubat 1999 tarihine kadar saldırılarına yoğun bir şekilde devam etmiştir.

Terörist başının yakalanmasının ardından örgüt, yeni bir yapılanmaya giderek stratejisini değiştirmiş; Iran, Irak ve Suriye'de resmi olarak örgütlenmeye başlamıştır.

KADEK ve KONGRA-GEL gibi farklı isimler kullanan örgüt, 2005 yılında oluşturulan KCK üst yapısıyla bugünkü örgütlenme modelini kurmuştur.

KCK çatı organizasyonu Türkiye'de PKK-HPG, Suriye'de PYD-YPG, İran'da PJAK-YRK şeklinde olmuştur.

Terör örgütü, 2011'de başlayan Suriye iç savaşını fırsat olarak değerlendirmiş ve Suriye'nin kuzeyinde kendisine alan açacak ve hükimiyet kurmasını sağlayacak bir strateji benimsemiştir.

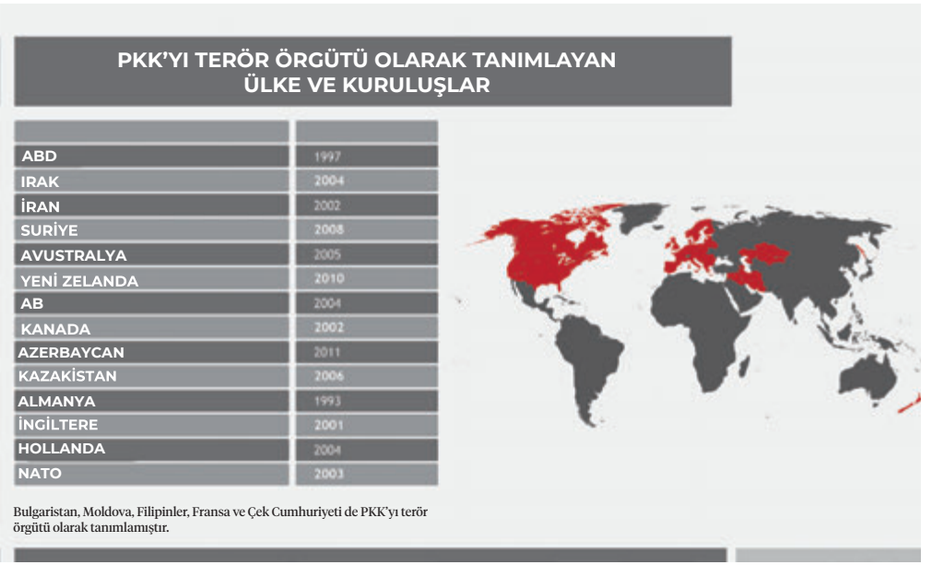

PKK, 2015 yılında çatışma stratejisini değiştirerek Güneydoğu Anadolu bölgesinde çatışmayı şehir merkezlerine taşımıştır. Birçok il ve ilçede yaşanan meskun mahal çatışmaları sonucunda örgüt şehir merkezlerinden temizlenmiştir.

PKK, başta ABD ve İngiltere olmak üzere birçok devlet ile AB ve NATO'nun başını çektiği birçok uluslararası kuruluş tarafından terör örgütü olarak kabul edilmektedir.

Türkiye, 1984'ten beri kendi sınırları içinde ve sınır ötesinde PKK ile mücadele etmektedir. Bu mücadele sırasında örgütün hedef aldığı binlerce sivil ve asker hayatını kaybederek şehit olmuş, binlercesi de yaralanarak gazi olmuştur.

Terör örgütü PKK son üç yıldır çok daha büyük bir kriz içerisindedir. Silahlı terör örgütünün ülke içi ve kırsal üye sayısı 167-172 civarına düşmüştür. Örgütünün terör faaliyetleri birçok bölgede sınırlandırılmış, kent merkezleri ve kırsal kesimlerdeki terör faaliyetlerinin önüne geçilmiş, lojistik destek alması önlenmiş ve finansal kaynakları azaltılarak bölgedeki hareket alanı kısıtlanmıştır. Terör örgütüne katılım azalmış ve ikna edilerek teslim olması sağlanan terörist sayısı geçmişe kıyasla hiç olmadığı kadar artmıştır. Bu kapsamda, ikna edilerek teslim olması sağlanan kişi sayısı 2017'de

136, 2018'de 165, 2019'da 204, 2019'da 273, 2020'de 243, 2021'de 199, 2022'de 115 ve 2023 yılının Temmuz ayına kadar 48 olmuştur.

Örgüte katılımın azaltılması bakımından da önemli bir başarı elde edilmiştir. Bu çerçevede örgüte katılan kişi sayısı 2017'de 161, 2018'de 136, 2019'da 130, 2020'de 67, 2021'de 71 ve 2022'de 52'ye düşürülmüştür.

Irak'ın kuzeyinde Türk Silahlı Kuvvetlerinin başarılı operasyonları kesintisiz olarak sürmektedir. Örgüt, Suriye topraklarında PYD ve Suriye Demokratik Güçleri (SDG) isimleri altında aldığı uluslararası destek ile varlığını sürdürmeye ve meşrulaştırmaya çalışmaktadır.

ABD bazı terör örgütlerini ve onların farklı ülkelerdeki uzantılarını terör örgütü olarak kabul etmekte, ancak bu tavrı tüm terör örgütleri açısından sergilememektedir. Bu durum, ABD'nin terör örgütleri arasında ayrım yaptığına işaret etmekte ve ABD terör örgütleri listesinde çelişkilerin ortaya çıkmasına yol açmaktadır.

Örneğin, ABD el-Kaide'yi 1999 yılında terör örgütü listesine eklemiştir. Aynı zamanda, ABD el-Kaide'ye bağlılığını bildiren veya onunla bağlantılı olan tüm örgütleri de söz konusu listeye dâhil etmiştir. Somali'den es-Şebab, Pakistan'dan Hakkani örgütü, Lübnan'dan Abdullah Azam Tugayları el-Kaide'nin diğer ülkelerdeki uzantıları olarak listeye eklenmiştir. Benzer durum DEAŞ için de geçerlidir. ABD DEAŞ'ı (Eski Irak al-Kaide'si) 2004 yılında terör örgütleri listesine eklemiştir. Ardından Nijerya'dan Boko Haram 2013 yılında, Sina DEAŞ'i 2014 yılında, İran Horasan DEAŞ'i ve DEAŞ'in Libya uzantısı 2016 yılında ABD terör örgütleri listesindeki yerini almıştır.

Ancak, ABD PKK'yı bir terör örgütü olarak tanımakla birlikte onun uzantısı YPG'yi terör örgütleri listesine eklememiştir.

2.2. Avrupa'da PKK

PKK pek çok ülkede terör örgütü olarak kabul edilmektedir. Buna karşın bu terör örgütü birçok Avrupa ülkesinde siyasal bir alan elde etmektedir. PKK'nın örtülü ve yasa dışı faaliyetlerini yürüttüğü sivil toplum kuruluşları (STK), dernekler, vakıflar, yardım kuruluşları ve araştırma enstitüleri Avrupa ülkelerindeki hukuki boşluklar ve muğlak politikalardan faydalanarak serbest bir şekilde faaliyetlerini yürütmektedir. Bu kuruluşlar, PKK'ya müzahir diğer alt kuruluşları koordine etmekte, PKK'nın Suriye ve Türkiye'deki faaliyetleri için eleman ve finans kaynağı temin etmektedir. Dahası Ortadoğu'da vuku bulan Suriye kriziyle birlikte örgüt Avrupa'daki faaliyetlerini pekiştirmiş, Avrupa ülkelerinin vatandaşlarını yabancı terörist savaşçılar olarak Suriye ve Türkiye'deki terör faaliyetleri için devşirmeye başlamıştır.

Terör örgütünün koordineli faaliyetleri Demokratik Kürt Toplum Kongresi (CDK) adında başlamış olup daha sonra alt organları oluşturulmuştur. Bunlar da PKK'nın stratejisini benimsemektedir ve KCK sisteminin parçalarıdır. Bu organlar daha sonra Avrupa Demokratik Kürt Toplum Kongresi (KCDK-E) adını almıştır.

KCDK-E yapısı kapsamında Kuzey, Orta ve Güney (2) olmak üzere dört saha (30'a yakın alan) oluşturulmuştur. Almanya'nın dışındaki ülkeler "Dış Saha" adını almıştır. Bunlar arasında Avustralya ve Kanada'nın da dâhil olduğu 30 ülkenin bulunduğu bilinmektedir. Bazı ülkelerde sözde "Halk Meclisleri" ve "Demokratik Kürt Toplum Kongresi" adı altında şemsiye yapılar oluşturulmuştur.

İlgili Ülkelerde PKK ile İlintili STK Sayısı

Bunun yanı sıra PKK terör örgütü bazı Avrupa ülkelerinde siyasi partilerden destek görmekte, PYD terör örgütünün de bazı ülkelerde ofis açmasına izin verilmektedir. Ayrıca silah ve maddi destek sağlanması da söz konusudur. Avrupa yapılanması bazı Avrupa ülkeleri özelinde detaylı şekilde ele alınmaktadır.

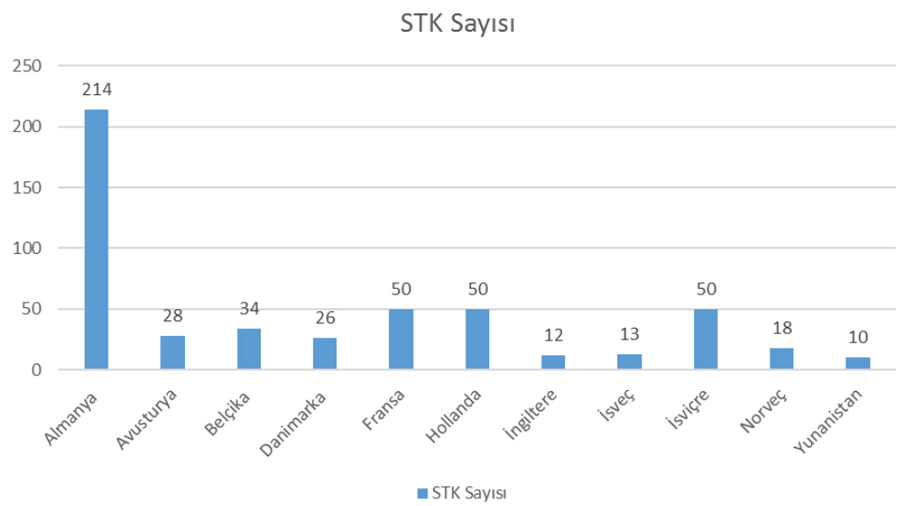

BATININ
TERÖR ÖRGÜTÜ PKK/PYD DESTEĞİ
PKK, Avrupa Birliği (AB) tarafından terör örgütü olarak kabul ediliyor
Ancak terör örgütü, sivil toplum kuruluşu muamelesi görüp faaliyetlerini sürdürüyor
Avrupa ülkelerinin bir bölümü PKK/PYD'yi açıkça destekliyor ve PKK'ya silah yardımı yapıyor
PKK'ya Destek Veren Bazı Siyasi Partiler
Almanya'da Sol ve Yeşiller Partileri
Avusturya'da Yeşiller Partisi
Belçika'da İşçi ve Yeşiller Partileri
Yunanistan'da Syriza ve Anel Partileri
Fransa'da Komünist Parti
İngiltere'de İşçi Partisi
İsveç'te Sol Parti
Norveç'te Kızıl Parti
İspanya'da Podemos Partisi
İtalya'da Sol Ekoloji ve Özgürlük Partisi
İSVEÇ
NORVEÇ
İNGİLTERE
ALMANYA
BELÇİKA
FRANSA
AVUSTURYA
İTALYA
İSPANYA
YUNANİSTAN

Belçika
Brüksel Kürt Enstitüsü (1978'den beri)
Avrupa Kürt Dernekleri Federasyonu (KON-KURD) (1993'ten beri)
Belçika Kürt Dernekleri Federasyonu (FEK-BEL) (1992'den beri)
Kürdistan Yurtsever İşçiler Birliği
Genk-Fırat 88 Spor Kulübü
Hollanda
Hollanda Kürt Dernekleri Federasyonu
Arnhem Kürt İşçiler Derneği
Leeuwarden Kürt Kadınlar Derneği
Kürdistan Yurtsever Öğrenciler Birliği
Almanya
Almanya Kürt Dernekleri Federasyonu (YEK-KOM) (1994'ten beri)
Federal Almanya İşçi Dernekleri Federasyonu (FIDEF) (2014'ten itibaren yeniden)
Kürdistan Dernekleri Birliği (KOMKAR) (1979'dan beri)
Kürt Kızılayı (1993'ten beri)
Danimarka
Danimarka Kürt kültür Derneği
Kopenhag Kürt Evi
Özgür Kadın Partisi (PJA) Temsilciliği
Kophenag Fırat SK
Finlandiya
Helsinki YDK Bürosu PKK
FİN-KÜRT Dostluk Merkezi
Bulgaristan
Sofya Kürt Derneği
Kürdistan için Kültür ve Enformasyon Derneği
PKK Derneği
Yunanistan
Kürdistan Ulusal Kurtuluş Cephesi Temsilciliği (ERNK)
YDK Balkanlar ve Yunanistan Temsilciliği
Kürt Demokratik Halk Birlikleri
Selanik Kürdistan Dayanışma Komitesi
Türkiye ve Kürdistan'daki Siyasi Tutuklularla Dayanışma Komitesi
Kürdistan Kültür Merkezi
İspanya
Kürdistan Enformasyon ve İşbirliği Merkezi
Sana Newroz Kürt Derneği
Canrabria Kürdistan Merkezi
Fransa
Fransa Kürt Dernekleri Federasyonu (FEYKA-KÜRDİSTAN)
Ahmet Kaya Kürt Kültür Merkezi
Mulhouse Kürt İşçiler Derneği
Kürdistan Kadınlar Birliği (PJA) Bürosu
İngiltere
İngiltere Kürt Dernekleri Federasyonu (FEK-BİR)
Kürt Toplum Merkezi KCC (1986'dan beri)
Croydon Kürt Toplum Merkezi
Kürdistan Dayanışma Komitesi
ABD
Amerikan Kürt Enformasyon Ağı (AKIN) (1995'ten beri)
Washington Kürt Enstitüsü (1996'dan beri)
Kuzey Amerika Kürt Ulusal Kongresi (KNC) (1988'ten beri)
KANADA
Toronto Kürt Toplumu ve Enformasyon Merkezi (TKCIC)
Kürt Kadınlar Birliği
Avusturya
Avusturya Kürt Dernekleri Federasyonu
Mezopotamya Kültür Derneği
Şafak Kürt Kültür ve Gençlik Derneği
Viyana Kürdistan Göçmenler Birliği (KOM-KURD)
Viyana Kürt Kadın Derneği
İsviçre
İsviçre Kürt Dernekleri Federasyonu (FEKAR) (1992'den beri)
Basel Derneği (Kürt Kültür Derneği)
Kürt Esnaf ve İşadamları Derneği

2.3. YPG/PKK Bağlantısı

KCK Suriye Yapısı, KCK sistemine bağlı olarak 4 farklı ülkenin topraklarında faaliyet gösteren PKK terör örgütünün sözde Batı Kürdistan (Suriye) olarak adlandırılan bölgede faaliyet gösteren alt örgütüdür. Yapının KCK modeline dayalı olduğu görülmektedir; PYD siyasi ve diplomatik boyutunu oluşturmaktadır; halk meclisi ve TEV-DEM (Batı Kürdistan Demokratik Toplum Hareketi) sosyal tabanını oluşturmaktadır; YPG/YPJ silahlı mücadele ve koruma boyutunu oluşturmaktadır. KCK/Suriye Yapısının PKK/KCK ile fikri ve organik bir bağı olduğu gibi silahlı mücadele ve koruma boyutu olan YPG/YPJ'nin de PKK/KCK terör örgütünün silahlı yapısını teşkil eden HPG ile aynı şekilde organik bağları bulunmaktadır.

YPG, PKK'nın Suriye'deki silahlı yapılanması PYD'nin silahlı kanadıdır. PYD ise, PKK terör örgütü elebaşı Abdullah Öcalan'ın, 16 Şubat 2002 tarihinde avukatları aracılığıyla örgüt yönetimine verdiği talimatın ardından, 17 Ekim 2003 tarihinde kurulmuştur. Silahlı kanadı YPG ise, fiilen 2012 yılında kurulmuştur. Uluslararası kamuoyunda kendisini aklamak ve yeni maskeler üretmek isteyen PKK, 2005 yılında KCK sözleşmesini duyurmuştur. Sözde sözleşmeye göre örgüt PKK/KCK çatısı altında toplanmış ve Türkiye, İran, Irak ve Suriye topraklarında parça yapılanmalar oluşturmuştur:

YAPILANMA BÖLGE/ÜLKE	SİYASİ	SİLAHLI
TÜRKİYE	PKK	HPG
SURİYE	PYD	YPG/YPJ
İRAN	PJAK	YRK/HPJ
IRAK	PÇDK	HPG
AVRUPA	KCDK-E	

Aşağıdaki PKK askeri örgüt yapısını gösteren şema, NATO Terörizmle Mücadele Mükemmeliyet Merkezi (COE-DAT) Terörizmle Mücadele Yıllığı (DATR), Sayı 8'de 2016 yılında yayınlanmıştır.

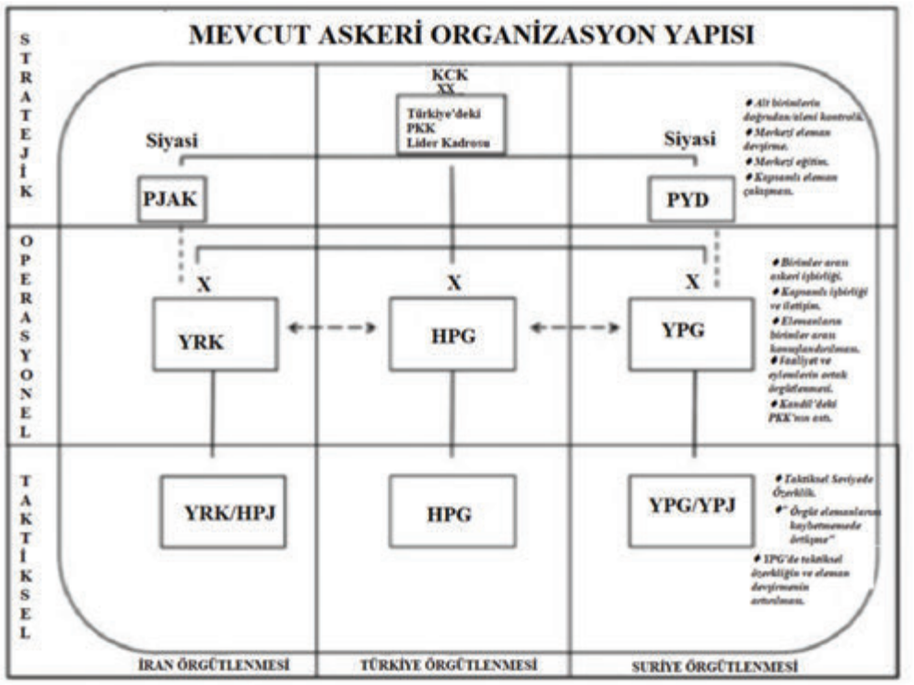

PYD/YPG ile PKK arasındaki organik ve organizasyonel bağı ortaya koyan pek çok kanıt bulunmaktadır.

KCK SÖZLEŞMESİ	PKK ÖRGÜT TÜZÜĞÜ	PYD (YPG) ÖRGÜT TÜZÜĞÜ
Kurucusu ve lideri, Abdullah Öcalan'dır.	Parti Lideri: Abdullah Öcalan	PYD Lideri: Abdullah Öcalan
Kongra-Gel: En yüksek karar organıdır.	Kongra-Gel: En yüksek karar organıdır.	Kongra-Gel: En yüksek yasama ve karar organıdır.

PYD 2003 yılında terörist başı Abdullah Öcalan'ın kardeşi Osman Öcalan tarafından kurulmuştur.

Osman Öcalan: "PYD'nin kurulması görevi Murat Karayılan'a verildi. Ancak, o bunu yapmayacağını söyleyince, İran'daki PJAK gibi PYD'yi de ben kurdum. Örgütün isminde Suriye rejiminin tepkisini çekmemek için Kürdistan kelimesini kullanmadık. PYD, PKK'ya bağlı ve PKK'nın verdiği kararlara göre hareket ediyor." demiştir.

PKK/KCK ve PYD/YPG'nin Suriye'deki ortak amacı KCK sitemine bağlı bir konfederatif yapı kurmaktır.

Bu amaçla, PKK'nın dağ kadrosundan üst düzey KCK yöneticisi pek çok isim Suriye yapılanmasında görevlendirilmiştir. Bu kişiler PKK/KCK'nın Suriye'deki faaliyetlerini yürütmektedir ve PKK/KCK ve PYD/YPG arasındaki bağlantıyı sağlamaktadır. Bu kişilerden biri Ferhat Abdi Şahin (Mazlum Kobani)'dir.

2.3.1. Ferhat Abdi Şahin (Mazlum Kobani)

Şahin Cilo/Mazlum Kobani kod adıyla PYD'nin silahlı kanadından sorumlu Ferhat Abdi Şahin, PKK/KCK terör örgütünün sözde kongrelerine/konferanslarına katılmıştır.

HPG'nin Özel Kuvvetler yapısının sorumluluğu görevini üstlenmiştir.

KCK Yürütme Komitesi üyesi Duran Kalkan ve Rıza Altun; KCK İcra Kurulu Üyesi olan Murat Karayılan ve KCK Yürütme Konseyi Eş Başkanı Cemil Bayık ile çekilen görüntüleri bulunmaktadır.

Ayrıca PKK/KCK'nın sözde kamplarında düzenlenen eğitimlere katılmıştır.

PKK/PYD-YPG TERÖRİSTBAŞI
FERHAT ABDİ ŞAHİN (MAZLUM KOBANİ) KİMDİR?

Abdullah Öcalan'ın "manevi evladım" dediği, Mazlum Kobani olarak bilinen ve ABD'nin "General" diye andığı teröristin asıl adı Ferhat Abdi Şahin'dir

Suriye'nin El Malikiye (Derik) kasabası nüfusuna kayıtlıdır

İçişleri Bakanlığı'nın 4 milyon TL para ödüllü kırmızı listesinde yer alıyor

Diyarbakır, Van, Hakkâri, Şırnak Başsavcılıklarınca hakkında daimi arama kararı bulunuyor

28 yıldır terör örgütü PKK'nın dağ kadrosunda yer alıyor

Pek çok kanlı PKK saldırısının baş failidir

1991-1996 arasında Hakkâri kırsalında sözde Cilo eyalet sorumlusu olarak faaliyet gösterdi

1997-2003 yıllarında PKK'nın sözde Avrupa sorumluluğunu yaptı

• 'Festival', 'konser' ve 'kamp' adı altında Avrupa'nın her tarafından Hollanda'ya topladığı gençlerin beynini yıkadı ve Kandil'e yolladı

• Teröristbaşı Abdullah Öcalan'a İtalya'da siyasi sığınma hakkı verilmesi için çabaladı

Terörist, bu tarihten sonra Mahmur Kampına döndü ve burada bir süre faaliyet gösterdi.

2013'te Suriye'ye YPG'nin sözde özel kuvvetleri ve istihbarat sorumlusu olarak gitti

Terörist Şahin, bölgede bulunduğu süre boyunca DEAŞ'a karşı mücadelede İran ve ABD ile görüşmeleri yürüttü. DEAŞ'a karşı mücadelede ABD ile ittifak kurulmasını sağlayan Mazlum Kobani, 2014 yılına gelindiğinde Washington yönetiminin bölgede temas kurduğu bir aktör haline geldi

ABD'nin DEAŞ'le mücadele adı altında bölgeye binlerce TIR'lık silah ve mühimmat yollamasıyla Şahin, önemli bir güç elde etti. Bu güçle Türkiye sınırının da dahil olduğu Suriye'nin kuzeyi Şahin'in yönetimindeki PKK/YPG'nin eline geçti.

2013 yılından bugüne geçen 6 yılda Suriye'de PYD/YPG tarafından öldürülen 25 bin Kürdün katliamından, PYD/YPG'nin kullandığı çocuk asker suçundan da sorumludur

Türkiye'de sözde TAK adına gerçekleşen 8 bombalı saldırının da emir ve talimatını verdi

Teröristin "Şahin Günlüğü" adında katliamlarını yazdığı bir de kitabı var

Gerçekleştirdiği Başlıca Terör Saldırıları

22 Ağustos 1996: Semdinli'de görevlerine giden köy korucularına Örencik Mezrası yakınlarında roketatarla yapılan saldırı
→ 3 korucu, 2 sivil toplam 5 şehit
→ 11 yaralı

8 Kasım 1996: Hakkari Cukurca'da bir minibüse roketli saldırı
→ 12'si köy korucusu 17 şehit
→ 8 yaralı

10 Temmuz 2005: Çeşme'de bir eğlence merkezindeki bombalı saldırı
→ 20 yaralı

16 Temmuz 2005: Kuşadası Kadınlar Denizi'nde bir minibüse yerleştirilen bombanın patlatılması
→ 6 sivil şehit

29 Ağustos 2006: Antalya Kale kapısı mevkiinde saldırı
→ 4 sivil şehit
→ 87 yaralı

27 Temmuz 2008: İstanbul Güngören saldırısı
→ 51 çocuk 17 sivil şehit
→ 154 yaralı

20 Ağustos 2008: Mersin- Adana otoyolunda canlı bomba saldırısı
→ 13 polis yaralı

3 Ekim 2008: Semdinli'deki Aktütün Karakolu'na düzenlenen saldırı
→ 17 asker şehit

7 Aralık 2009: Tokat-Reşadiye saldırısı
→ 7 asker şehit

19 Haziran 2010: Hakkari-Semdinli'deki Gediktepe üs bölgesine saldırı
→ 11 asker şehit

31 Ekim 2010: İstanbul Taksim Meydanı'nda intihar saldırısı
→ 15'i polis 32 kişi yaralı

14 Temmuz 2011: Diyarbakır-Silvan'da saldırı
→ 13 asker şehit

17 Ağustos 2011: Hakkari-Cukurca'da saldırı
→ 11 asker ve 1 köy korucusu şehit

20 Eylül 2011: Ankara Kumrularda saldırı
→ 5 sivil şehit
→ 34 yaralı

18 Ekim 2011: Hakkari-Cukurca'da saldırı
→ 26 asker şehit

20 Ağustos 2012: Gaziantep'te bomba yüklü aracın uzaktan kumandayla patlatıldığı saldırı
→ 4'ü çocuk 9 sivil şehit
→ 66 yaralı

Sınır hattındaki Samanlı, Serbest, Alan, Pınarcekem, Tekeli, Derecik, Ortaklar, Gelişen, Umurlu karakollarına yönelik hain saldırılarda 63 asker şehit edildi

ABD'den Ferhat Abdi Şahin'in İade Talebi

Cumhurbaşkanı Erdoğan, teröristbaşı Mazlum Kobani ile yakın temasta olan ABD'ye tepki gösterdi:

"Kırmızı bültenle aranan bir teröristi. Aramızda bizim suçluların iadesine dair anlaşma var. Amerika'nın bu adamı bize teslim etmesi lazım. Kırmızı bültenin gereği budur. Bugün Adalet Bakanına da söyledim. Zannediyorum isteyecekler."

2.3.2. Uluslararası Raporlara, Uzmanlara ve ABD'li Yetkililere Göre YPG

Uluslararası Raporlar	
NATO Terörizmle Mücadele Mükemmeliyet Merkezi (COE-DAT) Teröre Karşı Savunma incelemesi (DATR) "Ölüler Yalan Söylemez: PKK'nın Bölgesel Kılıf Oyununu Açığa Çıkarmak için Ölü Verilerini Kullanmak"	PKK'nı n, yaklaşık olarak aynı zamanda PYD'nin silahlı kanadı YPG'yi kurmak için Suriye'ye muhtemelen 2 bin militan gönderdiği, çeşitli kaynaklarca kabul edilmektedir. YPG'nin kurucularından Khebat Derik, böyle bir kişiydi. YPG'yi kurmadan önce, PKK'nın kurucu üyelerinden birisiydi. Veriler, örgütsel düzeylerde HPG, PJAK ve YPG birimleri arasındaki yüksek düzeyli bir koordinasyon, olduğunu göstermektedir. Veriler, destekleyici delillerle birlikte, PKK ve diğer bölgelerdeki uzantı terör yapıları arasındaki bağların hiç de yüzeysel olmadığını ortaya koymaktadır. PKK'nın Kandil'deki liderliği YPG üzerinde yetki sahibidir. YPG'nin "üst rütbeleri" Türkiye'de savaşan, Kandil'de eğitilen ve Suriye vatandaşlığına sahip PKK savaşçılarından oluşmaktadır.
Worldwide Threat Assessment, 2019	YPG, PKK'nın Suriye "milisidir."
Henry Jackson Cemiyetinin "Unutulmuş Savaşçılar: Suriye'de PKK" Raporu	PYD/YPG hiyerarşisi, birbirine bağlı dört katmanı içerir. Halk arasında nadiren görünen en kıdemli YPG yetkililerinin tümü, Kandillilerden oluşmaktadır. Görünür YPG liderliği olan bir sonraki katman, PKK tarafından eğitilmiş kadroların yaklaşık yüzde 80'ini kapsamaktadır. Söz konusu yapının bel kemiği sayılacak katmanın ise yarısı Kandillilerden oluşmaktadır. Son olarak, YPG militanları ve PYD'nin yönettiği sivil idare organlarının büyük bir kısmı, yerel halklardan oluşmaktadır. Ancak Kandilliler yönetim ağının her evresinde anahtarı ellerinde tutmaktadır. Suriye'nin kuzey bölgesini sıkı kontrolünde tutan bu kısım, bütçelerden üst düzey militanların atan masına ve malzeme dağıtımına kadar her şeye karar vermektedir.

Uluslararası Raporlar

Dışişleri Bakanlığı İnsan Hakları Uygulamaları Ülke Raporları 2019, İnsan Hakları İzleme Örgütü 2018	Hem ABD Dışişleri Bakanlığı, hem de İnsan Hakları İzleme Örgütü, YPG'nin 12 yaşındaki çocukları dahi asker olarak aldığını belgelemiştir.
Uluslararası Af Örgütü 2015	Uluslararası Af Örgütü, YPG'nin kendi kontrolü altındaki Suriye'nin kuzeyinde yaptığı bir dizi suiistimali ayrıntılı bir biçimde belgelemiştir. Örgüt, 2015 tarihli raporunda, evlerin kasten yıkıldığını, sivillerin zorla yerlerinden edildiğini ve bazı durumlarda köylerin yerle bir edildiğini ifade etmiştir. Örgüt ayrıca, YPG'nin eylemlerini "savaş suçları" olarak sınıflandırmıştır.
İnsan Hakları İzleme Örgütü "Kürt Yönetimi Altında: Suriye'nin PYD Yönetimindeki Bölgelerdeki Suiistimalleri" Raporu 2014	İnsan Hakları İzleme Örgütü (HRW), PKK'nın bir kolu olan PYD/YPG'nin bölgeyi 2012 yılından bu yana yönettiğini ve keyfi tutuklamalar, suiistimaller, kaçırmalar ve cinayetler gerçekleştirdiğini belgelemiştir. HRW ayrıca çocukların PYD'nin polis gücü ve YPG'nin silahlı kuvveti olarak kullanıldıklarını belgelemiştir.
Birleşmiş Milletler Genel Sekreterliğinin (UNSG) Çocuklar ve Silahlı Çatışmalar 2019 Yıllık Raporu	BM Genel Sekreteri, Güvenlik Konseyi'ne gönderdiği 2019 raporunda, 313 çocuğun YPG tarafından silah altına alındığını ve kullanıldığını belgelemiştir. Sekreterlik, silah altına alınan çocukların yaklaşık yüzde 40'ının kız çocuklarından oluştuğunu, bunlardan 20'sinin 15 yaşın altında olduğunu ve 119 kızın çatışmalara sokulduğunu bildirmiştir. BM, 40 çocuğun YPG tarafından özgürlüklerinden mahrum bırakıldıklarını belirtmiştir. Çocuklardan bazıları kötü muameleye, işkenceye ve tecavüze maruz kalmıştır. BM, okullara yönelik 113 saldırıyı belgelemiş ve 24 okulun da askeri amaçlarla kullanıldığını teyit etmiştir. BM, 69 çocuğun kaçırıldığını da belgelemiştir.
EUROPOL, Terörizmin Durumu ve Eğilimler Raporu 2019	Türkiye, 2018'de Suriye'nin kuzeyindeki nüfuzunu pekiştirmiştir. 2018'in başlarında, Zeytin Dalı Harekatını başlatmıştır. Suriyeli Arap silahlı muhalif gruplar tarafından desteklenen Türk birlikleri, "YPG militanlarından" Afrin bölgesinin kontrolünü ele geçirmiştir. Bu alanı DEAŞ ve YPG/PKK'dan kurtarmak amacıyla Türkiye'nin desteğiyle muhalif gruplar Suriye Milli Ordusu adı altında organize edilmiştir.
Uluslararası Kriz Grubu PKK'nın Suriye'nin Kuzeyindeki Kritik Seçimi 2017	Uluslararası Kriz Grubu tarafından Mayıs 2017'de yayınlanan "PKK'nın Suriye'nin Kuzeyindeki Kritik Seçimi" adlı bir raporda, PYD/YPG'nin "PKK'nın Suriye şubesi" olduğu belirtilmiştir.

Uzmanlar

Jennifer Cafarella, Araştırma Direktörü, Savaş Çalışmaları Enstitüsü	Bu Kürt milisleri, PKK'nın Suriye şubesidir. PKK, onlarca yıldır bir isyan ile Türkiye'ye karşı terör saldırıları gerçekleştirmektedir.
Amanda Sloat, Robert Bosch Kıdemli Üyesi, Brookings Enstitüsü	"DEAŞ'a karşı savaşmak için YPG'ye yardım etme politikası, 2014 yılında Obama yönetimi döneminde başladığı tarihten itibaren işleyen bir saatli bomba niteliğindedir. DEAŞ olarak bilinen bir militan gruba karşı mücadeleye yönelik kısa vadeli mecburiyet, şu anda acıklı şekilde öngörülebilir sonuçlarla stratejik bir çelişki yaratmıştır. Bir NATO üyesi olan Türkiye, kendisine karşı yıllardır bir isyanla mücadele eden terör örgütüyle doğrudan bağlantılı bu gruba ABD'nin verdiği desteği hiçbir zaman kabul etmemiştir."
Michael Doran, Kıdemli Üye, Hudson Institute & Michael Reynolds, Doğu Avrupa ve Avrasya Çalışmaları, Rusça Program Direktörü	"2016 yılı Nisan ayında dönemin Savunma Bakanı Ash Carter'ın Kongre'de verdiği ifadede belirttiği üzere, YPG'nin PKK ile arasında önemli bağlantılar bulunmaktadır. Silahlı çatışmalar hakkında saygın bir kaynak olarak nitelendirilen Uppsala Conflict Data Programına göre, Dışişleri Bakanlığı tarafından bir terör örgütü olarak tanımlanan PKK, 1984 yılından bu yana, on binlerce kişinin ölümüne sebep olarak Türkiye'ye karşı terör faaliyeti yürütmektedir.
Luke Coffey, Director Douglas ve Sarah Allison Dış Politika Mirası Vakfı Direktörü	YPG, PKK'nın Suriye şubesi olarak faaliyet gösteren, neo-Marksist bir gruptur." (PKK, ABD hükümeti tarafından bir terör örgütü olarak sınıflandırılmıştır).
Charles Lister, Kıdemli Üye ve Orta Doğu Enstitüsü Terörle Mücadele ve Aşırıcılık Programı Direktörü	YPG, PKK'nın tartışmasız bir parçasıdır; Öcalan'ın erkek kardeşi tarafından kurulmuştur ve KCK'nın ulus aşırı çekirdek bileşenidir. Birçok uzun vadeli sonucu tetikleyecek olan kısa vadeli bir amacı gütmek, çılgınca bir miyopluktur.
Kyle Orton, Henry Jackson Cemiyetinden Eski Araştırma Görevlisi	YPG, Öcalan'a duyduğu ideolojik sadakati gizlemiyor. YPG'nin görünür liderliğinin büyük bölümü dahi uzun zamandır PKK mensubu kişilerden oluşuyor. Düşük rütbeli üyeleri bile PKK'nın paralel komuta ağı yoluyla PKK'nın sıkı kontrolü altındadır. PKK, kendine uluslararası alanda yeni bir marka yaratmak için harekete geçti ve Suriye'de PYD ile askeri kolu YPG'yi oluşturdu. PKK, temelde Suriye'yi, Türkiye'ye karşı savaşı için bir sıçrama tahtası olarak görmektedir.
Michael Doran, Hudson Enstitüsünden Kıdemli Orta Doğu Uzmanı Üye	Doran, ABD ve terör örgütü PKK arasındaki ortaklığı itiraf etti. Doran, "Obama döneminde, Kürtlerle değil, müttefikimiz Türkiye Cumhuriyeti'nin can düşmanı olan PKK ile işbirliği yaptık." dedi.

ABD'li Yetkililer	
Ash Carter, ABD Eski Savunma Bakanı	2016 yılının Nisan ayında Kongrede verdiği ifadede aralarındaki bağlantılarla dikkat çektiği YPG ile PKK'nın sadece Türk hükümetinin gözünde değil, ABD hükümeti nezdinde de esasen bir terör örgütü olduğunu teyit etmiştir.
John Bolton, ABD Eski Ulusal Güvenlik Danışmanı	"YPG'yi desteklemek, maalesef Trump yönetiminin devam ettirdiği, Obama yönetiminin yetersiz stratejisinin bir parçasıdır. Biz DEAŞ'ı yenmek için Kürtleri destekledik, büyük ölçüde İran'ın uydusu olan Irak hükümetini destekledik. Ancak yeterince dikkate almadığımız şey, bu Kürt güçlerin, Ankara'nın on yıllardır mücadele ettiği, Türkiye'deki Marksist bir grubun müttefiki olmasıydı."
James Jeffrey, ABD Suriye Özel Temsilcisi	"YPG, PKK'nın Suriye'deki uzantısıdır."
Robert Ford, ABD'nin Şam Eski Büyükelçisi	"ABD, PKK'nın bir uzantısı olan YPG'yi kesinlikle desteklemektedir."

2.4. PKK/YPG'nin Türkiye'yi Hedef Alan Saldırıları

PKK/YPG terör örgütü kuruluşundan bu yana sadece güvenlik güçlerine saldırmakla kalmamış, binlerce masum sivile yönelik saldırılar da düzenlemiştir. Yüzlerce bebek, çocuk, kadın, öğretmen, köylü ve çiftçi bu saldırılarda şehit olmuştur.

Terör örgütü el yapımı patlayıcılar, mayınlar, bomba yüklü araçlar, canlı bombalar ve intihar saldırıları gibi onlarca farklı yöntemlerle saldırıda bulunmuştur ve hedeflerine ulaşmak için her türlü yöntem ve eylemi kullanmaktan kaçınmamaktadır.

Türkiye, PKK'nın 1984 yılındaki ilk silahlı saldırısından bu yana bu kanlı örgüt tarafından vatandaşlarına yönelen teröre karşı hem ülke içinde hem de yurtdışında mücadele etmektedir.

TERÖR ÖRGÜTÜ PKK/YPG-PYD'NİN 'SİVİL' KATLİAMLARINDAN BAZILARI		
1987 22 Ocak 1987 Ortabağ Köyü Katliamı, Hakkâri 2'si çocuk, 4'ü kadın 8 sivil katledildi.	4 Ağustos 1993 Mutki, Bitlis iki yolcu minibüsünde bulunan 28 sivili kurşuna dizdiler.	31 Temmuz 2018 Hakkâri, Yüksekova 10 aylık Bedirhan Mustafa Karakaya katledildi.
7 Mart 1987 Mardin, Nusaybin 6'sı çocuk 8 sivil katledildi.	21 Ekim 1993 Derince Katliamı, Siirt 13'ü çocuk, 9'u kadın 22 sivil katledildi.	10 Ekim 2019 Şanlıurfa, 9 aylık Muhammed Omar katledildi.
20 Haziran 1987 Pınarcık Katliamı, Mardin 16'sı çocuk, 6'sı kadın 30 sivil katledildi.	25 Ekim 1993 Çat, Erzurum Aralarında çocuk, kadın ve yaşlıların da bulunduğu 35 sivil katledildi.	14 Ekim 2019 Şanlıurfa, Ceylanpınar 11 yaşındaki Elif Terim katledildi.
8 Temmuz 1987 Yuvalı, Mardin Aynı aileye mensup 7'si çocuk 9 sivil katledildi.	21 Ocak 1994 Savur Katliamı, Mardin 11'i çocuk 21 sivil katledildi.	15 Ekim 2019 Mardin, Kızıltepe 2 sivil katledildi.
18 Ağustos 1987 Milan Mezrası Katliamı, Siirt 2'si bebek 25 sivil katledildi.	1 Ocak 1995 Hamzalı Katliamı, Diyarbakır 19 sivil katledildi.	2020 02 Mart 2020 Ağrı, Doğubeyazıt 3 Gümrük Muhafaza Memuru katledildi.
21 Eylül 1987 Güneyce, Şırnak 4'ü çocuk 25 sivil katledildi.	9 Temmuz 1998 Mısır Çarşısı Saldırısı, İstanbul 7 sivil katledildi	05 Nisan 2020 Diyarbakır, Kulp 3 sivil vatandaş, 2 Emekli Güvenlik Korucusu katledildi.
10 Ekim 1987 Çobandere, Şırnak Çoğu yaşlı, kadın ve çocuk 13 sivil katledildi.	2000 22 Mayıs 2007 Anafartalar Saldırısı, Ankara 9 sivil katledildi.	14 Nisan 2020 Şırnak, Silopi 1 işçi katledildi.
9 Mayıs 1988 Nusaybin, Mardin 8'i çocuk, 2'si kadın 11 sivil katledildi.	3 Ocak 2008 Yenişehir, Diyarbakır 6'sı öğrenci 7 sivil katledildi.	14 Mayıs 2020 Van, Özalp 2 belediye işçisi
1990 10 Haziran 1990 Çevrimli Katliamı, Şırnak 12'si çocuk 27 sivil katledildi.	27 Temmuz 2008 Güngören Katliamı, İstanbul 5'i çocuk 18 sivil katledildi.	08 Haziran 2020 Van, Çatak 2 işçi katledildi.
22 Temmuz 1991 Midyat Katliamı, Mardin Sivilleri taşıyan araca yapılan saldırıda 19 sivil katledildi.	2010 16 Eylül 2010 Hakkâri 2'si bebek 9 sivil katledildi.	17 Haziran 2020 Şırnak, Silopi 4 sivil katledildi.
11 Haziran 1992 Tatvan Katliamı, Bitlis Minibüsteki 13 sivil kurşuna dizildi.	20 Eylül 2011 Siirt 4 genç kız katledildi.	20 Ağustos 2020 Bitlis, Tatvan 1 Muhtar katledildi.
22 Haziran 1992 Gercüş, Batman 8'i çocuk 10 sivil katledildi.	7 Ekim-2 Kasım 2014 Kobani Olayları, Diyarbakır Aralarında 16 yaşındaki Yasin Börü ve 2 arkadaşının da bulunduğu 31 sivil katledildi.	09 Ekim 2020 Hakkâri, Çukurca 2 sivil katledildi.
27 Haziran 1992 Yolaç, Silvan Cami baskınında 10 vatandaş kurşuna dizildi.	30 Ağustos 2015 Diyarbakır 13 yaşındaki Fırat Simpil katledildi.	04 Kasım 2020 Hakkâri, Derecik 3 işçi katledildi.
5 Eylül 1992 Bingöl-Genç Karayolu Araçlarından indirilen 7 sivil kurşuna dizildi.	13 Mart 2016 Güvenpark Katliamı, Ankara 36 sivil katledildi.	31 Mart 2021 Şırnak, Silopi 1 sivil katledildi.
1 Ekim 1992 Cevizdalı Katliamı, Bitlis 30 sivil katledildi.	12 Mayıs 2017 Dürümlü Katliamı, Diyarbakır 16 sivil katledildi.	09 Ağustos 2021 Mardin, Nusaybin 1 sivil katledildi.
9 Kasım 1992 Hani, Diyarbakır 4'ü çocuk 12 sivil kurşuna dizildi.	9 Haziran 2017 Batman, Kozluk 22 yaşındaki öğretmen Şenay Aybüke Yalçın katledildi.	2021 02 Ekim 2021 Bingöl, Genç 2 sivil katledildi.
5 Temmuz 1993 Başbağlar Katliamı, Erzincan Başbağlar Köyü'nü basan PKK'lılar, 33 sivili katletti.	12 Temmuz 2017 Erzincan-Tunceli Yolu 23 yaşındaki öğretmen Necmettin Yılmaz katledildi.	04 Aralık 2021 Şırnak, Cizre 1 sivil katledildi.
18 Temmuz 1993 Sündüz Katliamı, Van 14'ü çocuk 24 sivil katledildi.	11 Ağustos 2017 Maçka, Trabzon 16 yaşındaki Eren Bülbül katledildi.	2022 10 Haziran 2022 Şırnak, Merkez 1 sivil katledildi.
13 Kasım 2022 İstiklal Caddesi, İstanbul 6 sivil katledildi.		

PKK/KCK'NİN 1984-2022 DÖNEMİNDEKİ SALDIRILARINA İLİŞKİN İSTATİSTİK		
	Jandarma Bölgesi	Şehir Merkezleri
SİLAHLI SALDIRI/TACİZ	10.158	11.555
PATLAMA	7.578	5310
İNTİHAR SALDIRISI	40	17

PKK/KCK'NİN 1984-2022 DÖNEMİNDEKİ SALDIRILARINA İLİŞKİN İSTATİSTİK		
	ŞEHİT	**YARALI**
Asker (TSK/Jandarma Personeli)	5.923	15.615
EGM Personeli	671	6.812
Güvenlik Korucusu Kamu Görevlisi	1.555 556	2.407 543
Sivil Şahıs	6.028	11.364
TOPLAM	**14.733**	**36.741**

2.5. PKK/YPG Tarafından İşlenen İnsanlık Suçları

2.5.1. PKK/PYD Narko Terör Faaliyetleri

Ülkemizde uyuşturucu kaçakçılığı ile mücadeleye yönelik faaliyetler ve yapılan müdahaleler, PKK/KCK terör orgutunun uyuşturucu ile yakından ilişkili olduğunu ortaya koymuştur. Yine, PKK/KCK terör örgütünü hedef alan terörle mücadele birimlerinin yürüttüğü birçok operasyonda önemli miktarda uyuşturucu ele geçirilmiştir. Bu durum,teror orgutunun uyuşturucu kaçakçılığına ne ölçüde karışmış olduğunu açıkça göstermektedir.

Uyuşturucu ile mücadele eden birimlerin gerçekleştirdiği operasyonlar sonucunda ortaya çıkan hususlar bu analizleri desteklemektedir ve PKK/KCK'nın uyuşturucu kaçakçılarından gelir elde etmekle kalmadığı, aynı zamanda uyuşturucu kaçakçılığının tüm aşamalarında rol aldığı da gorulmuştur. Güvenlik güçlerimizin gerçekleştirdiği birçok operasyon ve istihbarat raporları, örgütün bilhassa uyuşturucunun Kuzey Irak sınırlarından geçişi ve Avrupa'daki uyuşturucu faaliyetleri üzerinden komisyon aldığını da göstermektedir.

Bununla beraber, Türkiye Cumhuriyeti terörizmin finansmanı ile mücadelesinde, insan hak ve özgürlüklerini esas alarak ve hukukun ustunlugunu koruyarak etkinliğini artırmaktadır. Türkiye'de terörizmin finansmanı bir suç olarak kabul edilmekte ve 6415 sayılı Terörizmin Finansmanının Önlenmesi Hakkındaki Kanuna dayanılarak bu suçla mücadele edilmektedir.

Türkiye Cumhuriyeti hem uluslararası hem de iç hukuka uygun şekilde terörün finansmanıyla mücadele ederken ciddi başarılar kazanmış ve PKK/PYD'nin uyuşturucu madde ticaretinin tüm aşamalarında rol aldığını ortaya koyan somut delillere ulaşmıştır.

Örgütün terörist faaliyetlerini finanse edebilmek amacıyla uyuşturucu ekimi, uyuşturucunun imalatı ve nakliyesi, uyuşturucunun dağıtımı ve sokak satışları, uyuşturucu üreticisi ve kaçakçılarından komisyon alma şeklinde gelir modelleri geliştirdiği gözlemlenmiştir.

Uyuşturucu ekilen tarlalara yapılan pek çok operasyonla PKK/PYD'nin bu alandaki faaliyetlerine darbe vurulmuştur.

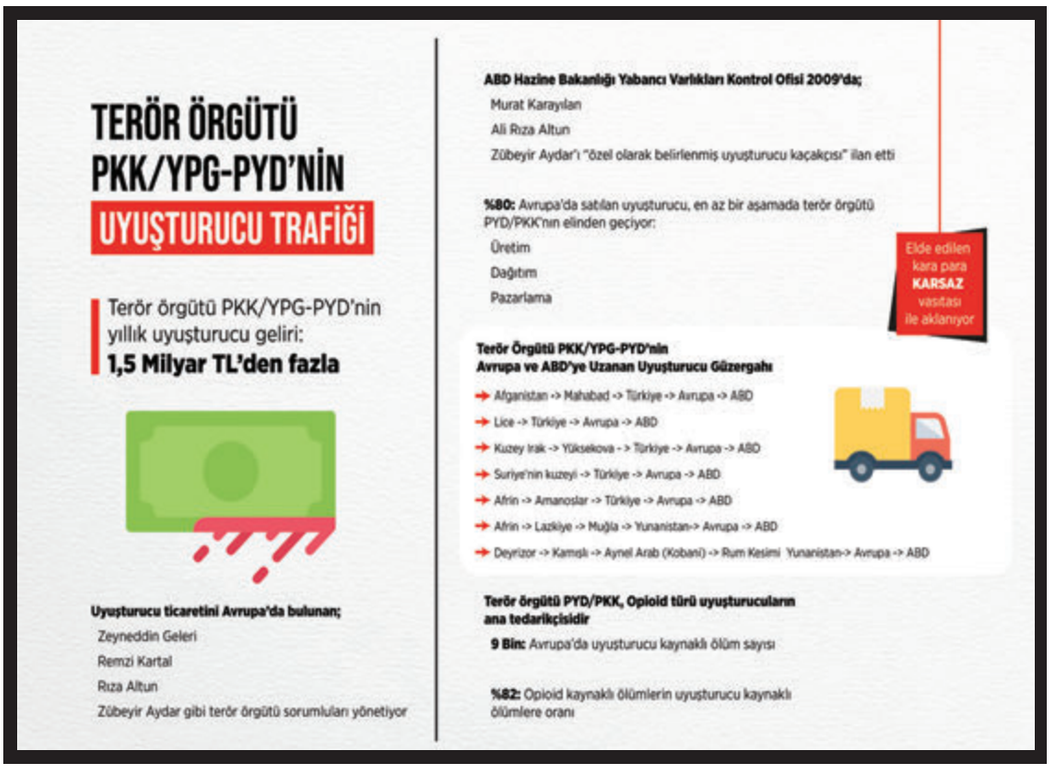
TERÖR ÖRGÜTÜ
PKK/YPG-PYD'NİN
UYUŞTURUCU TRAFİĞİ
Terör örgütü PKK/YPG-PYD'nin yıllık uyuşturucu geliri:
1,5 Milyar TL'den fazla
Uyuşturucu ticaretini Avrupa'da bulunan;
Zeyneddin Geleri
Remzi Kartal
Rıza Altun
Zübeyir Aydar gibi terör örgütü sorumluları yönetiyor
ABD Hazine Bakanlığı Yabancı Varlıkları Kontrol Ofisi 2009'da;
Murat Karayılan
Ali Rıza Altun
Zübeyir Aydar'ı "özel olarak belirlenmiş uyuşturucu kaçakçısı" ilan etti
%80: Avrupa'da satılan uyuşturucu, en az bir aşamada terör örgütü PYD/PKK'nın elinden geçiyor:
Üretim
Dağıtım
Pazarlama
Elde edilen kara para KARSAZ vasıtası ile aklanıyor
Terör Örgütü PKK/YPG-PYD'nin Avrupa ve ABD'ye Uzanan Uyuşturucu Güzergahı
Afganistan -> Mahabad -> Türkiye -> Avrupa -> ABD
Lice -> Türkiye -> Avrupa -> ABD
Kuzey Irak -> Yüksekova - > Türkiye -> Avrupa -> ABD
Suriye'nin kuzeyi -> Türkiye -> Avrupa -> ABD
Afrin -> Amanoslar -> Türkiye -> Avrupa -> ABD
Afrin -> Lazkiye -> Muğla -> Yunanistan-> Avrupa -> ABD
Deyrizor -> Kamışlı -> Aynel Arab (Kobani) -> Rum Kesimi Yunanistan-> Avrupa -> ABD
Terör örgütü PYD/PKK, Opioid türü uyuşturucuların ana tedarikçisidir
9 Bin: Avrupa'da uyuşturucu kaynaklı ölüm sayısı
%82: Opioid kaynaklı ölümlerin uyuşturucu kaynaklı ölümlere oranı

2.5.2. Çocuk Savaşçılar

Terör örgütü PKK/YPG, personel ihtiyacının bir bölümünü 18 yaşın altındaki çocukları zorla silâh altına alarak karşılamaktadır. Eğitim haklarından mahrum edilen bu çocuklar, genç yaştan itibaren terörist olarak yetiştirilmekte ve gelecekleri ellerinden alınmaktadır.

Bu konu birçok uluslararası kuruluşun raporunda yer almıştır. Ancak terör örgütü bu yöntemi kullanmaktan vazgeçmemiştir ve örgüt içinde hâlâ yüzlerce "çocuk asker" olduğu bilinmektedir.

Birleşmiş Milletler İnsan Hakları Yüksek Komiserliği, Uluslararası Af Örgütü ve İnsan Hakları izleme Örgütü (HRW) gibi kuruluşlar, PKK/ YPG'nin çocuk savaşçıları kullanarak uluslararası hukuku ihlal ettiğini belirtmektedir.

TERÖR ÖRGÜTÜ PKK/YPG-PYD 'ÇOCUKLARI' KAÇIRIYOR

Terör örgütü PKK/YPG-PYD, çocukları **"militan kaynağı"** olarak kullanıyor

Bu çocuklar arasında;

- Kaçırılanlar
- Ailelerinden zorla alınanlar
- Kandırılanlar yer alıyor

Özellikle yetim, öksüz, yoksul, garibân çocukları hedef olarak seçiliyor

PKK/YPG-PYD çocuğunu vermeyen aileleri **ölümle tehdit edip** göçe zorluyor

PKK/YPG-PYD kaçırdığı/zorla alıkoyduğu çocukları;

- Terör kamplarında topluyor
- Uyuşturucuya alıştırıyor
- Uyuşturucu ticaretinde kullanıyor
- Çocuklara baskı ve şiddet uygulayıp taciz ve tecavüz ediyor

Terör Örgütünün Kaçırdığı Çocuklar Acı Hikayelerini Anlatıyor:

Bağlayarak Kaçırdılar

13 Yaşındaki M.Y.: "Markete içecek almaya giderken kod adı H.G. olduğunu öğrendiğim PKK'lı yolumu kesti. Elimi kolumu bağlayarak beni siyah bir arabaya bindirdi. Ertesi sabah Hakurk kampına götürüldüm. Daha sonra beni Kandil'e götürdüler. Eğitime alacakları sırada bir yolunu bularak örgütten kaçtım"

Uyuşturucu ile Kandırdılar

16 yaşındaki S.T.: "Ailevi sorunlar nedeniyle uyuşturucu kullanıyordum. Örgüte eleman temin eden bir kadının evinde aldığım maddeler nedeniyle bilincimi kaybetmişim. Kendime geldiğimde Diyarbakır'daki örgüt mezarlığına getirilmiştim. Daha sonra zorla örgüte alındım. Baskılar üzerine fırsatını bularak PKK'dan kaçtım

Ailemle Tehdit Ettiler

15 yaşındaki kız çocuğu E.A.: "Van'da meslek lisesine giderken bir PKK'lının örgüt propagandası yaptığını gördüm. Beni görünce örgüte katılmamı istedi, aksi takdirde aileme zarar vereceğini söyledi. Aileme haber vermeden örgüt mezarlığının yanındaki buluşma noktasına giderek örgüte katıldım. Dağda yaşam şartları çok zordu. Ailemi de çok özlemiştim. Nöbet tutarken bir fırsatını bulup kaçtım ve güvenlik güçlerine teslim oldum"

TERÖR ÖRGÜTÜ PKK/YPG-PYD'NİN İNSANLIK SUÇLARI

Terör Örgütü PKK/YPG-PYD'nin Savaş Suçu: "Çocuk Askerler*"

- PYD/PKK, özellikle çocukları "militan kaynağı" olarak kullanıyor
- Çocukların %20'si ideolojik aşılamayla kandırılarak veya kaçırılarak terör kamplarına götürülüyor

**Çocukların askeri amaçla kullanılması savaş suçudur*

Teslim Olanların Büyük Kısmı 18 Yaşın Altında

- 2013-2018 yılları arasında Türkiye'ye teslim olan terörist sayısı: Yaklaşık 2.700
- Bunların %60'tan fazlası 18 yaşından küçük

  Terör örgütüne katılanların %30'u ise 18 yaşın altında

NOT: Türkiye'nin PYD/PKK ile etkili mücadelesi sonucu örgüte katılım durma noktasına geldi. 2018'de PKK'ya (Türkiye'den) katılan kişi sayısı (Kasım itibarıyla): 95

PKK/YPG-PYD, Çocukları Çatışmalarda Kullanıyor

Terör örgütü PKK/YPG-PYD;

- 15 yaşından küçük çocukları da çatışmaya sokuyor
- Çocukları ön safa itip canlı kalkan yapıyor
- Çocukları kundaklama, keşif ve istihbarat faaliyetlerinde kullanıyor
- 12 yaşındaki çocukları bile kaçırıp silahlı eylemlerde kullanıyor

PKK/YPG-PYD Okulları Cephanelik Yapıyor

- ***Terör örgütü PYD/PKK, Suriye ve Irak'ın kuzeyinde;***
  - Bazı ilkokulları cephanelik ve askeri barınak olarak kullanıyor
  - Öğrencileri kalkan yapıyor
- PYD/PKK, ABD desteğiyle işgal ettiği topraklarda çocukları daha rahat kullanıyor

U.S. Central Command
Takip et
By popular demand, more photos of the female fighters of the Syrian anti-ISIS campaign

U.S. Central Command
@CENTCOM
Takip et
Ready for the fight
16:49 · 28 Şub 2017

2.5.3. PKK/YPG Tarafından Yapılan Katliam ve Yağmalar

PKK/YPG terör örgütünün aktif olduğu bölgelerde Araplar, Türkmenler, Süryaniler ve Ermeniler gibi birçok etnik kökenden insan bulunmaktadır. Ele geçirdiği bölgelerde egemenliğini kurmaya çalışan terör örgütü, demografiyi değiştirmek için insanları göç etmeye zorlamakta ve belli yerleşim yerlerini ortadan kaldırmaktadır.

PKK/YPG terör örgütü, Suriye'nin kuzeyinde muhalif olarak gördüğü kişileri kaçırmakta, gözaltına almakta ve idam etmektedir. Terör örgütünün bu tür eylemleri, çeşitli insan hakları örgütlerinin raporlarında açığa çıkarılmıştır.

TERÖR ÖRGÜTÜ PKK/YPG-PYD'NİN SURİYE'DEKİ YAĞMA VE KATLİAMLARI

Uluslararası Af Örgütü'nün (Amnesty) Ekim 2015 raporuna göre örgüt;

Haziran 2014:

Tel Hamis kırsalındaki Hüseyniye'yi (Arap Köyü) **harabeye çevirdi**

225 binalık köyün %94'ünü yıktı

Temmuz 2015:

Suluk'un 35 km güneyindeki Asaylem köyünü işgal etti

103 evden 100'ünü yıktı

El-Ghbein:

Terör örgütü PKK/PYD-YPG işgalinden önce 100-120 aile yaşıyordu

2015'te **yalnızca 20-30 aile** kaldı

Raneen:

50'den fazla ev boşaltıldı

Sakinleri **sürgün edildi**

Mela Berho:

800 kişi köyden çıkarıldı

Abdi Koy:

500'den fazla kişi tehditle köyden gönderildi

Hammam el Türkmen

1.400'den fazla Türkmen ailesi yerinden edildi

Tel Diyab:

Araplara ait **200'den fazla ev yakıldı**

ABD VE TERÖR ÖRGÜTÜ PKK/YPG-PYD'NİN HARABEYE ÇEVİRDİĞİ ŞEHİR: 'RAKKA'

6 Haziran 2017:

ABD desteğini alan terör örgütü PKK/YPG-PYD, DEAŞ'la mücadele iddiasıyla Rakka'ya operasyon başlattı.

17 Ekim 2017:

DEAŞ, Rakka'dan çıkarıldı.

- Ancak ABD ile terör örgütü PKK/YPG-PYD'nin ağır saldırıları ve DEAŞ'la yaşanan çatışmalar sonucunda;

  2 bine yakın sivil de öldü

  450 binden fazla sivil göç etmek zorunda kaldı

- Rakka'nın neredeyse tamamı harabeye döndü

  8 hastane 29 mescit 40 okul

  5 üniversite binası 4 köprü yıkıldı

- Terör örgütü PKK/YPG-PYD son günlerde;

  Rakka'yı yağmalıyor

  Yurtlarını terk etmek zorunda kalan halkın eşyalarını çalıyor

  Evlerine dönmek isteyenlere engel oluyor

  Yurtlarına geri dönmek isteyenlere yer yer ateş açıyor

  Bu süreçte onlarca sivil yaralanıyor

TERÖR ÖRGÜTÜ PKK/YPG-PYD'NİN SURİYE'DEKİ YAĞMA VE KATLİAMLARI

- ABD'nin bugüne kadar yaklaşık **30 bin** tır askeri malzeme gönderdiği terör örgütü PKK/YPG-PYD;
  - Bölgede etnik temizliğe varan **katliamlar yapıyor**
  - Yerleşim yerlerini **harabeye çeviriyor**
  - Bölge halkını **göç etmeye zorluyor**

KATLİAMLAR

- Suriye İnsan Hakları Ağı'nın (SNHR) Ocak 2016 raporuna göre terör örgütü PKK/PYD-YPG;
  - **400'den fazla** sivili katletti
  - **1.650'den fazla kişiyi** alıkoydu
  - Bunların birçoğunun **akıbeti bilinmiyor**

***NOT:** **En az 20 sivil** işkence altında katledildi*

KADIN VE ÇOCUKLAR KATLEDİLİYOR

- SNHR'nin Ocak 2016 raporuna göre terör örgütü PKK/YPG-PYD 2011-2015 arasında;
  - **En az 51 çocuğu katletti**
  - **Yüzlerce çocuğu alıkoydu**

2011-2016 arasında;

- **En az 42 kadını katletti**

Ocak 2014-Ekim 2015 arasında;

- Haseke, Kamışlı, Afrin bölgelerinde 'zorunlu askerlik' adı altında **yüzlerce kadını alıkoydu**
- 2 binden fazla **çocuğu silah altına** aldı
- Bu çocukları **çatışmalarda kullandı**

MUHALİFLER SİNDİRİLİYOR

- Suriye'nin kuzeyinde **terör örgütü PKK/YPG-PYD**
  - İnsanları **zorla silah altına** alıyor
  - Örgüte katılmayanları **tehdit ediyor**
  - Kendisine muhalif gördüğü kişileri;
  - Kaçırıyor
  - Alıkoyuyor
  - İnfaz ediyor
- İnsan Hakları İzleme Örgütü'nün (HRW) Haziran 2014 raporuna göre bölgede;
  - Çözülemeyen onlarca cinayet ve kaybolma vakası gerçekleşti
  - Maktullerin hepsi de terör örgütüne muhalifti

27 Haziran 2013;

- Amude'de terör örgütü PKK/PYD-YPG karşıtı gösteriler düzenlendi
- PKK/YPG-PYD'li teröristler tarafından;
  - Göstericilerin üzerine ateş açıldı
  - 3 günde 10'dan fazla gösterici katledildi
  - Yekiti Partisi'nin (terör örgütüne muhalif) 50 üyesi darp edildi

KÖY VE KASABALAR YAĞMALANIYOR, İNSANLAR SÜRGÜN EDİLİYOR

- Terör örgütü PKK/YPG-PYD'nin işgali altında olan bölgelerde;
  - Arap Türkmen Süryani
  - Ermeni vb. gibi çeşitli etnik gruplar da bulunuyor
- Ancak örgüt;
  - Yerleşim yerlerini işgal ediyor
  - Buraları harabeye çeviriyor
  - Tehdit ve şiddet yoluyla Kürt olmayan nüfusu göçe zorluyor
  - Halkın mal ve mülkünü yağmalıyor
- **SNHR raporuna göre örgüt;**

Mayıs 2015;

- Haseke'nin güneyindeki **köylüleri (26'dan fazla köy)** tehditle göç ettirdi

Şubat 2015;

- Haseke'de bulunan **100 Türkmen ailesini** keyfi tutuklamalar ve işkencelerle yerinden etti
- Bu aileler **Türkiye'ye sığınmak zorunda kaldı**

2.5.4. Evlat Nöbetleri (Diyarbakır Anneleri)

Terörist olarak yetiştirmek için PKK terör örgütünce kaçırılan çocuğunu geri almak için Halkların Demokratik Partisi (HDP) Diyarbakır İl Başkanlığı önünde 22 Ağustos 2019'da oturma eylemi yapan Hacire Akar'ın protesto ve ailelere çağrısı ile başlayan sivil harekettir. Hacire Akar'ın çağrısı aynı durumdaki ailelere ilham kaynağı olmuş ve oturma eylemi diğer ailelerin de katılımıyla 3 Eylül 2019'da kitlesel bir eylem haline dönüşmüştür.

Söz konusu tarihten bu yana "evlat nöbet"lerine farklı şehirlerden gelerek katılan çok sayıda aile olmuştur. Bu eylemler başarılı sonuçlar vermiş, eylemin 1411. günü itibariyle 42 çocuğun terör örgütünden kaçarak güvenlik güçlerine teslim olması sağlanmıştır. Bu çocuklar daha sonra aileleriyle kavuşarak terör örgütünden kurtulmuşlardır.

Bu eylemi etkin kılan da bu ortak duygu ve bilinç olmuştur. Bugüne kadar toplam 360 ailenin katılmış olduğu Evlat Nöbeti 16 aile ile halen devam etmektedir.

KURT
ÇOCUKLAR
ARTIK
KURTLARA,
HIÇBİR ANNENİN YÜREĞİ
YANMAYACAK PKK
KAYBEDECEK, ANNELER
KAZANACAK

2.6. PKK/YPG-PYD'nin Kürtlere Karşı İşlediği Suçların Listesi: PKK/YPG-PYD Kürtlerin Dostu Değildir

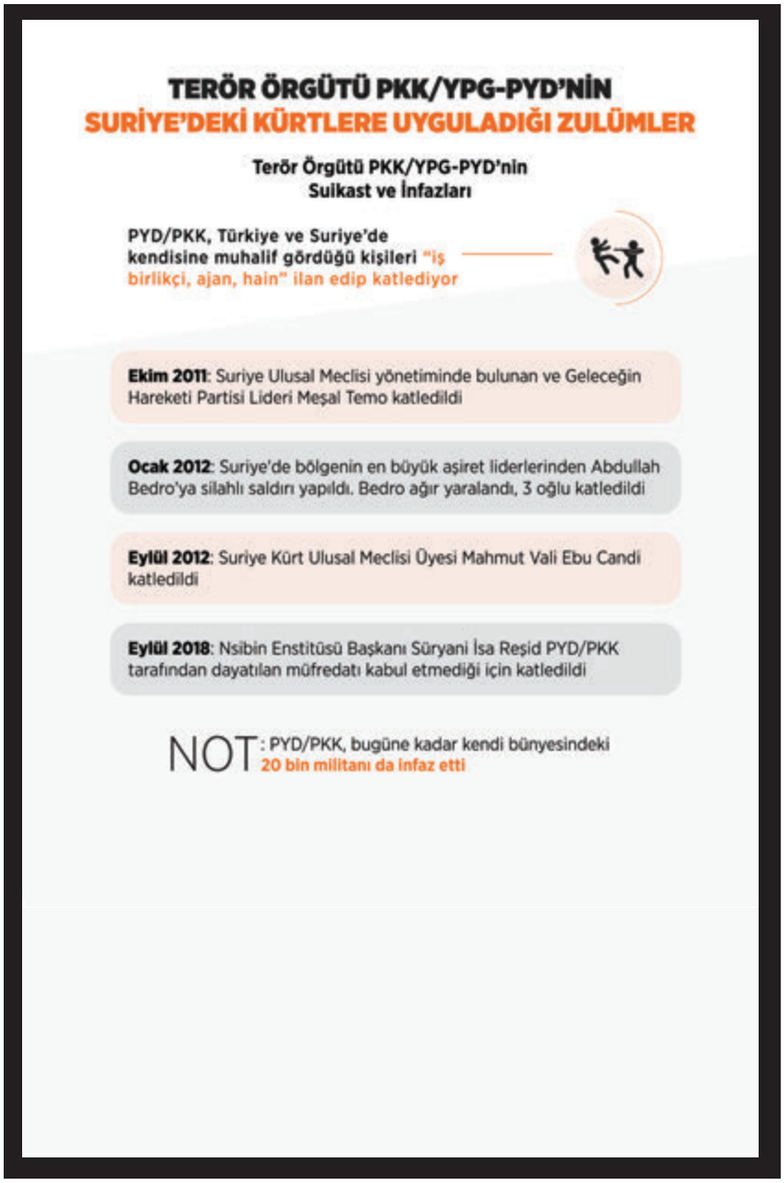
TERÖR ÖRGÜTÜ PKK/YPG-PYD'NİN
SURİYE'DEKİ KÜRTLERE UYGULADIĞI ZULÜMLER
Terör Örgütü PKK/YPG-PYD'nin
Suikast ve İnfazları
PYD/PKK, Türkiye ve Suriye'de kendisine muhalif gördüğü kişileri "iş birlikçi, ajan, hain" ilan edip katlediyor
Ekim 2011: Suriye Ulusal Meclisi yönetiminde bulunan ve Geleceğin Hareketi Partisi Lideri Meşal Temo katledildi
Ocak 2012: Suriye'de bölgenin en büyük aşiret liderlerinden Abdullah Bedro'ya silahlı saldırı yapıldı. Bedro ağır yaralandı, 3 oğlu katledildi
Eylül 2012: Suriye Kürt Ulusal Meclisi Üyesi Mahmut Vali Ebu Candi katledildi
Eylül 2018: Nsibin Enstitüsü Başkanı Süryani İsa Reşid PYD/PKK tarafından dayatılan müfredatı kabul etmediği için katledildi
NOT: PYD/PKK, bugüne kadar kendi bünyesindeki 20 bin militanı da infaz etti

TERÖR ÖRGÜTÜ PKK/YPG-PYD'NİN SURİYE'DEKİ KÜRTLERE UYGULADIĞI ZULÜMLER

Terör örgütü PKK/YPG-PYD'dan sözde "Zorunlu Askerlik" Yasası

- 2014: PYD/PKK, Suriye'de sözde "**zorunlu askerlik yasası**" çıkardı
- PYD/PKK; Cezire, Ayn el-Arap (Kobani) ve Şehba'da **her aileden (kızlar dahil) en az bir çocuğu** zorla silah altına alıyor
- Çocuğunu vermeyen aileler **sürgün ediliyor**
- PYD/PKK, **15 yaşından küçük** çocuklara da;
  - Silahlı saldırılarda kullanıyor
  - Çatışmalara sokuyor
- PYD/PKK'nın baskı ve zulmünden dolayı Suriyeli Kürtlerin **%50'den fazlası** Suriye dışına **göç etmek zorunda kaldı**

Terör örgütü PKK/YPG-PYD Esed karşıtı Kürtleri de katlediyor

- **PKK/PYD 2011'den bugüne;**
  - Esed rejimi karşıtı Kürtleri de infaz etmeye başladı
  - Bağımsız gazeteci ve aktivistleri baskı altına aldı

TERÖR ÖRGÜTÜ PKK/YPG-PYD'NİN SURİYE'DEKİ KÜRTLERE UYGULADIĞI ZULÜMLER

Terör Örgütü PKK/YPG-PYD
çocukları bile canlı kalkan olarak kullanıyor

- PYD/PKK, Zeytin Dalı Harekâtı sırasında sivil Kürtleri hatta çocukları bile canlı kalkan olarak kullandı
- Kendisini desteklemeyip Türkiye'nin yanında olanların çocuklarını kaçırdı
- Kaçırdıkları çocukları canlı kalkan yaptı
- **Aralarında kadın ve çocukların da olduğu yüzlerce sivili** ölüme sürükledi
- 10 Şubat 2018:
  - PYD/PKK, Raco kırsalında **kadın ve çocukları kullanarak hain bir tuzak kurdu**
  - Sivillerin arasına saklanan teröristler 11 Türk askerini şehit etti
- PYD/PKK ayrıca Zeytin Dalı Harekâtı sırasında **çatışmadan kaçan sivil Kürt ve Arapları** da kurşuna dizdi
- Kaçan sivillere **arkadan ateş açıp katletti**

PYD/PKK KÜRTLERİN DOSTU DEĞİL

PYD/PKK'nın Kürtlere Karşı İşlediği Suçların Listesi

PYD/PKK, İnsan Hakları İzleme Örgütü'nün insanlık suçu olarak değerlendirdiği, çoğu Kürtlere yönelik çok sayıda büyük ölçekli sivil katliam yapmıştır. 500.000'den fazla Suriyeli Kürt, PYD'nin işgal ettiği bölgelerdeki gaddar yönetimi nedeniyle evlerinden kaçmıştır. PYD, Kürt muhalefetini saf dışı etmiştir. Ağustos 2016'da Kürt Ulusal Konseyi (KUK) başkanı İbrahim Biro, PYD tarafından Suriye'den sınır dışı edilmiş ve kendisine geri dönmesi halinde "parçalanacağı" söylenmiştir. Mişel Temo, Behzad Dorsen ve Kawa Khaled Hussein gibi diğer Kürt liderler, suikaste uğramıştır. PKK'nın Kürdistan Demokratik Partisi (KDP) ve Suriye KÜRT Ulusal Konseyi (ENKS) gibi çeşitli Kürt hareketlere yönelik saldırılarının köklü bir geçmişi bulunmaktadır. PKK/PYD, yaklaşık 3000 çocuk askeri silah altına almıştır. PYD/PKK, rejim karşıtı KÜRT protestocuların bastırılması ve Halep şehrinin yerle bir edilmesinde Esad rejimine yardım etmiş ve binlerce insanın ölümüne yol açmıştır.

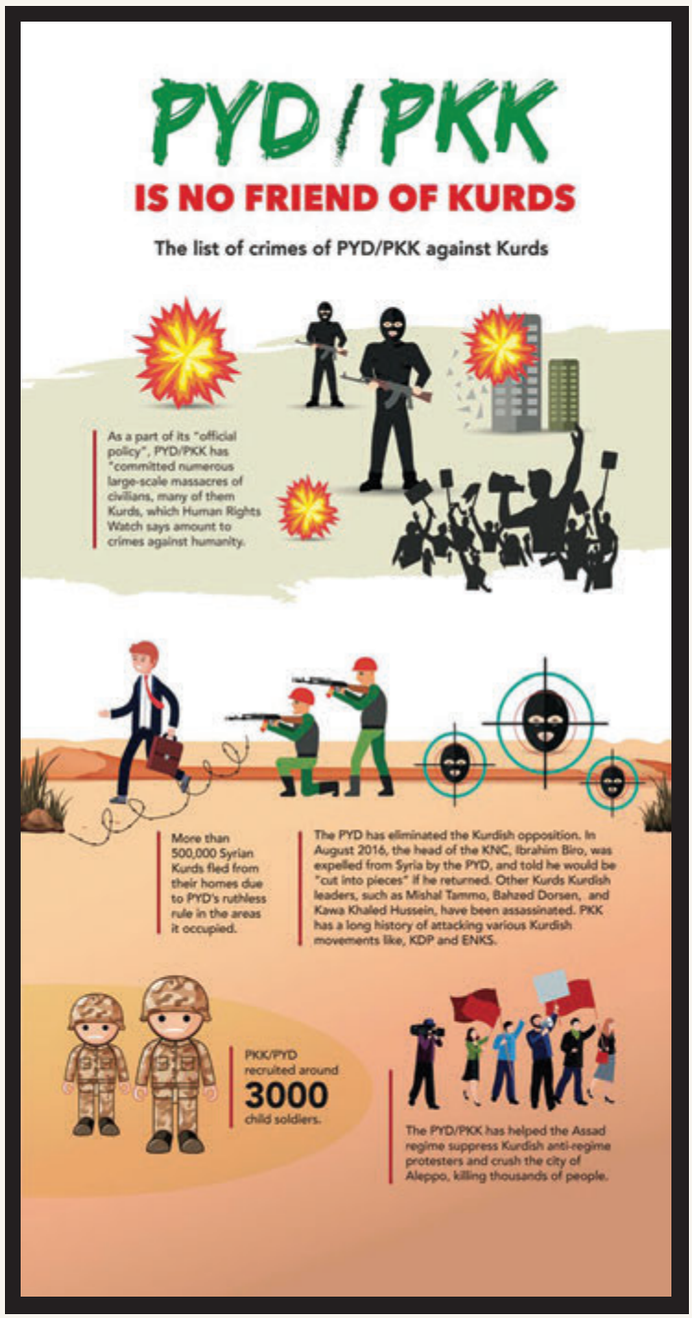

13 Mart 2017'de PYD, Suriye'nin kuzeyini resmen tek partili bir devlet haline getirmiştir. Ertesi gün, PYD onlarca Kürt muhalifi tutuklamak üzere bir kampanya başlatmış ve Haseke'deki Süryani Hristiyanlar dahil olmak üzere ofislerini yok etmiştir. Suriye'nin kuzeyinde özgür medya yoktur. Uluslararası Bağımsız Suriye Araştırma Komisyonu, Suriye'nin kuzeyindeki gazetecilerin PYD'nin yapmış olduğu "insan hakları" ihlali iddialarına ilişkin haber yaptıkları için tehdit edildiklerini ve tutuklandıklarını", bazılarının da öldürüldüğünü bildirmiştir. İnsan Hakları İzleme Örgütü'ne göre PYD cezaevlerinde işkence sık rastlanan bir durumdur ve PYD karşıtı Kürtlerin hapse atılması için hâkimler, zorunlu itiraflar hakkındaki "şikayetleri gözardı etmiştir." ABD'nin son Suriye Büyükelçisi Robert Ford tarafından da belgelendiği üzere PYD, kontrol altına aldığı bölgelerde Araplara yönelik etnik temizlik yapmaktadır ve Suriye'nin kuzeyinde kalan Araplar siyasi süreçten dışlanmakta ve hatta PYD tarafından düzenlenen hileli seçimlere bile katılmalarına izin verilmemektedir. PKK, Avrupa'daki uyuşturucu kaçakçılığı, insan kaçakçılığı ve silah ticaretini de kapsayan operasyonlarından yılda 50 ila 1000 milyon dolar kazanmaktadır.

03

Sınır Ötesi Harekâtlar

CUMHURBAŞKANLIĞI İLETİŞİM BAŞKANLIĞI

3. Sınır Ötesi Harekâtlar

Türkiye, terör unsurlarının Suriye ve Irak üzerinden Türkiye'ye sızma girişimlerinin önlenmesi, terör koridorlarının ve yeni göç dalgalarının engellenmesi, bölgesel huzur ve barışın tesisi amacıyla sınır ötesi askerî operasyonlar düzenlemekte ve bu operasyonları kararlılıkla sürdürmektedir.

Türk Silahlı Kuvvetleri, Birleşmiş Milletler Sözleşmesi'nin 51'inci maddesinden kaynaklanan meşru müdafaa hakkı kapsamında, terörle sınır ötesi mücadele amacıyla Fırat Kalkanı, Zeytin Dalı, Barış Pınarı, Bahar Kalkanı ve Pençe Serisi harekâtlarını düzenlemiştir.

10 SORUDA MEŞRU SAVUNMA HAKKI YÖNÜNDEN TÜRKİYE'NİN SINIR ÖTESİ OPERASYONLARI

1 PYD/YPG, PKK'NIN SURİYE UZANTISI MIDIR?

Türkiye, PKK'nın Suriye kolu PYD/YPG'ye karşı bir mücadele yürütüyor. Örgüt bölgedeki varlığını Suriye iç savaşından yararlanarak sağlamlaştı

PYD/YPG bağlantılı militanların Türkiye üzerindeki saldırıları PKK'nın Suriye uzantısı olduğunun açık delili

2 PYD/YPG TERÖR ÖRGÜTÜ MÜDÜR?

PKK/KCK'nın Suriye kolu PYD/YPG, kuruluşu, amacı, stratejisi, yapılanması ve faaliyetleri itibarıyla, 3713 sayılı Yasanın 4928 sayılı Yasa ile değişik 1. maddesinde tarifini bulan silahlı bir terör örgütüdür

3 SURİYE'DEKİ İÇ SAVAŞ NASIL ULUSLARARASILAŞTI?

Suriye'de Mart 2011'de başlayan iç savaş, bölgesel ve küresel aktörlerin dahil olmasıyla nitelik değiştirerek "uluslararasılaştı"

4 TERÖR ÖRGÜTÜ PKK'NIN SURİYE KOLU PYD/YPG NE ZAMAN ÖZERKLİK İLAN ETTİ?

İç savaşın ülke geneline yayılması ve Esed rejiminin otoritesini yitirmesi "yönetilemeyen alanların" ortaya çıkmasına neden oldu ve bu alanlar, terör ve terör örgütleri için üsler sağladı

Böyle bir ortamda PKK'nın Suriye kolu PYD/YPG, 13 Kasım 2013'te özerklik ilan etti

5 TÜRKİYE'NİN FIRAT KALKANI VE ZEYTİN DALI OPERASYONLARINI YAPMASININ NEDENLERİ NELER?

Suriye iç savaşının etkilerine doğrudan muhatap olan Türkiye, güney sınırlarını terörist faaliyetlerden ve saldırılardan korumak, Suriye'nin bölünmesini önlemek, sınır bölgesinde PYD'nin koridor açmasına engel olmak amacıyla Fırat Kalkanı ve Zeytin Dalı harekatlarını gerçekleştirdi

6 BM ANTLAŞMASINDAKİ "KUVVET KULLANMA YASAĞI" NEDİR?

"Kuvvet kullanma yasağı", BM Antlaşmasının 2. maddesi 4. Fıkrasında, "Teşkilata üye devletler milletlerarası münasebetlerinde gerek bir başka devletin toprak bütünlüğüne veya siyasi bağımsızlığına karşı, gerekse BM'nin amaçları ile telif edilemeyecek herhangi bir surette, tehdide veya kuvvet kullanılmasına başvurmaktan kaçınırlar." şeklinde düzenlendi

7 KUVVET KULLANMA YASAĞI HANGİ EYLEMLERİ KAPSAMAZ?

Bu yasak, terör örgütleri gibi devlet-dışı aktörlerin eylemlerini kapsamamaktadır

8 BM ANTLAŞMASINDAKİ "MEŞRU MÜDAFAA" HAKKI NASIL DÜZENLENİYOR?

"Meşru müdafaa hakkı", BM Antlaşması 51. Maddesinde, "Bu Antlaşmanın hiçbir hükmü, BM üyelerinden birinin silahlı bir saldırıya hedef olması halinde, Güvenlik Konseyi uluslararası barış ve güvenliğin korunması için gerekli önlemleri alıncaya dek, bu üyenin doğal olan bireysel ya da kolektif meşru müdafaa hakkına halel getirmez." şeklinde yer alıyor

9 IŞİD/DEAŞ İLE PKK/PYD/YPG'NİN, TÜRKİYE'YE YÖNELİK SALDIRILARI NELER?

Devlet dışı aktör olarak oluşan IŞİD/DEAŞ ile PKK/PYD/YPG, Türkiye'ye yönelik çok sayıda "ülkesel" terör saldırılarında bulundu

IŞİD/DEAŞ'ın bazı saldırıları: 6 Ocak 2015'teki Sultanahmet bombalı saldırı, 20 Temmuz 2015'teki Suruç saldırısı, 10 Ekim 2015 Ankara Garı Patlaması, 1 Ocak 2016'daki Ortaköy Reina'daki silahlı saldırısı

PKK/PYD/YPG'nin bazı saldırıları: 17 Şubat 2016'daki Ankara Merasim Sokak'taki askeri servis araçları saldırısı, 13 Mart 2016'daki Ankara Güvenpark saldırısı, 10 Aralık 2016'daki Beşiktaş saldırısı

10 TÜRKİYE, "MEŞRU MÜDAFAA HAKKI"NI KULLANMAYI GEREKTİRECEK SİLAHLI SALDIRILARIN HEDEFİNDE KALDI MI?

"Devlet dışı silahlı aktörlerin sürekli ve sistematik silahlı saldırılarına maruz kalan Türkiye'nin, 'sınırlarını, vatandaşlarını ve bekasını' korumak için uluslararası hukuk açısından meşru savunma hakkını kullandığı açıktır."

3.1. Sınır Ötesi Harekâtların Gerekçeleri

Sınır Güvenliğini Sağlamak

Türkiye, Suriye'nin kuzeyinden PKK/YPG ve DEAŞ'ın kendi sınırlarına yönelik tüm tehdit ve saldırılarını sonlandırmak istemektedir. Çünkü son yıllarda Türkiye defalarca sınırın Suriye tarafından yapılan roket ve havan topu saldırılarının hedefi olmuştur.

Sınır bölgesinde terör örgütü PKK/YPG tarafından kazılan "terör/saldırı tünelleri" üzerinden terörist, patlayıcı ve mühimmat geçişi sağlanıyordu. Tüm bunlar Türkiye topraklarındaki sivilleri, camileri, okulları ve düğün törenlerini hedef alan terör saldırılarını gerçekleştirmek için kullanılıyordu.

Türk Silahlı Kuvvetlerinin bu saldırılara karşılık vereceğinin terör örgütlerince bilinmesi ve sonrasında terör örgütünün "Türkler kiliselerimizi ve çocukların okul bahçelerini vuruyor" şeklinde "kara propaganda" yapabilmesi amacıyla terör örgütü havan toplarını sınırın Suriye tarafındaki kiliselere ve okul bahçelerine yerleştirmeye başlamıştı. Ancak Türk ordusu bu tuzağa düşmemiş, tedbir amaçlı bölgede Türkiye sınırındaki yaklaşık 400 okul, teröristlerin bombalı eylemlerinin hedefi olmaması için kapalı duruma getirilmiştir.

Terör Örgütü PKK/YPG'nin Türkiye'de Kanlı Saldırılarından Örnekler

17 Şubat 2016: Ankara Merasim Sokak saldırısı

13 Mart 2016: Ankara Güvenpark saldırısı

10 Aralık 2016: İstanbul Beşiktaş saldırısı

Bunlar dışında pek çok saldırı girişimi güvenlik güçlerimizle kahramanca çabası sonucu engellenmiştir. Bunun üzerine PKK/YPG, Suriye topraklarında Türkiye'nin istikrar girişimlerini hedef almış ve 220'den fazla terör saldırısı gerçekleştirmiştir.

Terör Örgütü PKK/YPG'nin Suriye'deki Kanlı Saldırılarından Örnekler

11 Temmuz 2019: Afrin'de bombalı araç saldırısı

18 Ağustos 2019: El-Bab'da bombalı saldırı

15 Eylül 2019 da El Rai'da bombalı araç saldırısı

Kısaca tepeden tırnağa silahlandırılmış bir terör örgütünün sınırdaki varlığı, dünya üzerindeki her devlet için yok sayılamayacak bir güvenlik tehdididir.

世界和平
PEACE

Terör Örgütü PKK/YPG'nin Bölgedeki Tahakkümünü Sonlandırmak

Suriye'deki insani krizin önemli bir nedeni, istikrarsızlık ve toplumsal huzursuzluk üreten PKK/YPG tahakkümüdür. Terör örgütü PKK/YPG, otoritesini kabul etmeyen Arap, Kürt, Türkmen gibi yerleşik halkları göçe zorlamaktadır. Mülklerine el koymakta, tapu ve nüfus kayıtlarının bulunduğu binaları kundaklamakta ve mevcut belgeleri yok etmektedir. PKK/YPG, zulmüne karşı çıkanları "DEAŞ hücreleri" olmakla suçlamakta, öldürmekte ya da göçe mecbur bırakmaktadır.

PKK/YPG tarafından küçük yaşlarda zorla silah altına alınarak eğitimden mahrum bırakılan çocukların geleceği çalınmaktadır. PKK/YPG'nin sözde "vergi" adı altında haraca mahkûm ettiği bölge halkının geçim imkânları ellerinden alınmaktadır.

Suriye'deki İnsani Krizi Hafifletmek

Terörden temizlenen bölgelerde, yerinden edilmiş Suriyelilerin gönüllülük esasına göre geri dönüşü ve bölge halkının insani koşullarda yaşaması sağlanacaktır.

Türkiye'de yaklaşık 4 milyon Suriyeli yıllardır misafir edilmektedir. Suriyelilerin güvenli alanlara yerleştirilerek ülkelerinin yeniden inşası için çaba göstermelerinin sağlanması, Suriye krizine insani güvenlik açısından en etkili çözümdür.

Türkiye'nin terörden temizleyip altyapılarını geliştirdiği Afrin, El Bab, Azez, Cerablus ve çevresindeki yerleşimlere 535.678 Suriyeli gönüllü geri dönüş yapmış olup gönüllü geri dönüş sayısında da artış devam etmektedir.

Bu operasyonlar sayesinde başta PKK/YPG ve DEAŞ olmak üzere tüm terör örgütleriyle mücadele etkin bir biçimde sürerken, bölgesel istikrarsızlığın önlenmesi için siyasi çözüm kanallarının açılması girişimleri de devam etmektedir. Türkiye'nin sınır ötesi operasyonları aynı zamanda sivillerin korunmasına ve yeni göç dalgalarının önlenmesine yönelik önemli katkılar sunmaktadır.

FUN
DAY
PUBG

3.2. Fırat Kalkanı Harekâtı

Türkiye, Birleşmiş Milletler Sözleşmesi'nin 51'inci maddesinden kaynaklanan meşru müdafaa hakkı kapsamında, güvenliğini tehdit eden terör örgütü DEAŞ başta olmak üzere Suriye'nin kuzeyinde mevcut teröristleri etkisiz hâle getirmek ve sınır güvenliğini sağlamak için 24 Ağustos 2016'da Fırat Kalkanı Harekâtı başlatmıştır. Fırat Kalkanı Harekâtı, 218 günlük kapsamlı taarruz neticesinde 31 Mart 2017 tarihinde başarıyla tamamlanmıştır. Bu harekât, Cerablus-Sajur Safhası, Çobanbey (Rai)-Dabık Safhası, Dabık-El-Bab ve son olarak El-Bab safhası olmak üzere dört safhada gerçekleşmiştir.

Operasyonla başta El-Bâb ilçesi, Cerablus ve Çobanbey dâhil 243 meskûn mahal ve 2.015 km^2 alan DEAŞ'tan temizlenmiştir. Harekât başladığında Özgür Suriye Ordusu'nun kontrolündeki Azez'in de bu bölgeye dâhil edilmesiyle toplam 2.225 km^2 alanda kontrol sağlanmıştır. Harekât kapsamında 4.000'e yakın DEAŞ'lı ve PYD-YPG'li terörist etkisiz hâle getirilmiştir.

Diğer bakanlık, kamu kurum ve kuruluşlarıyla koordineli olarak icra edilen hayatın normalleştirilmesine yönelik faaliyetler kapsamında, 5 hastane hizmete girmiş, 540 okulda yaklaşık 200.000 öğrenciye eğitim verilmeye başlanmıştır.

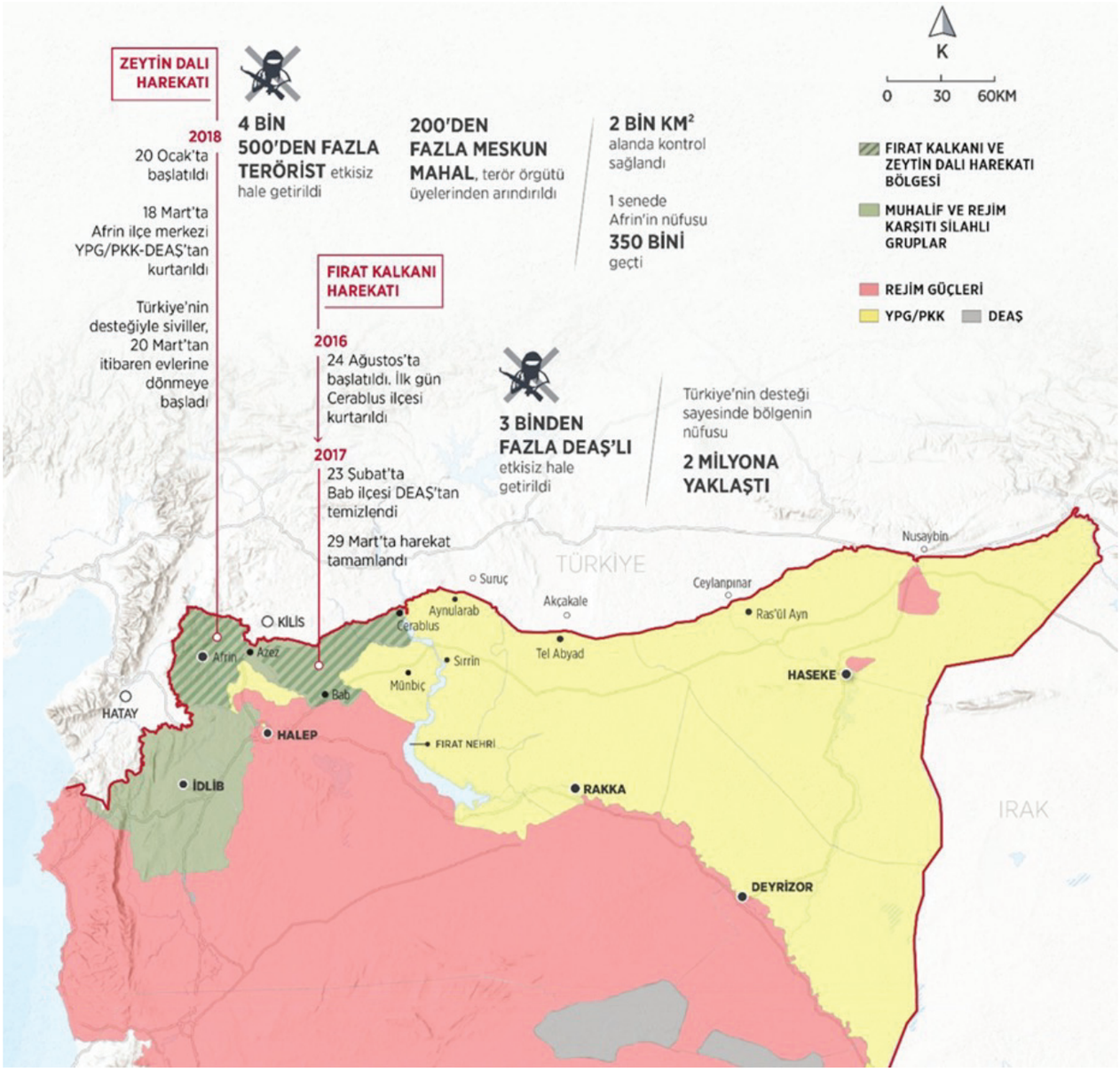
ZEYTİN DALI HAREKATI
2018
20 Ocak'ta başlatıldı
18 Mart'ta Afrin ilçe merkezi YPG/PKK-DEAŞ'tan kurtarıldı
Türkiye'nin desteğiyle siviller, 20 Mart'tan itibaren evlerine dönmeye başladı
4 BİN 500'DEN FAZLA TERÖRİST etkisiz hale getirildi
200'DEN FAZLA MESKUN MAHAL, terör örgütü üyelerinden arındırıldı
2 BİN KM² alanda kontrol sağlandı
1 senede Afrin'in nüfusu 350 BİNİ geçti
FIRAT KALKANI HAREKATI
2016
24 Ağustos'ta başlatıldı. İlk gün Cerablus ilçesi kurtarıldı
2017
23 Şubat'ta Bab ilçesi DEAŞ'tan temizlendi
29 Mart'ta harekat tamamlandı
3 BİNDEN FAZLA DEAŞ'LI etkisiz hale getirildi
Türkiye'nin desteği sayesinde bölgenin nüfusu 2 MİLYONA YAKLAŞTI
K
0 30 60KM
FIRAT KALKANI VE ZEYTİN DALI HAREKATI BÖLGESİ
MUHALİF VE REJİM KARŞITI SİLAHLI GRUPLAR
REJİM GÜÇLERİ
YPG/PKK
DEAŞ
TÜRKİYE
Suruç
Aynularab
Cerablus
Akçakale
Ceylanpınar
Nusaybin
Ras'ül Ayn
KİLİS
Afrin
Azez
Bab
Sırrın
Münbiç
Tel Abyad
HASEKE
HATAY
HALEP
FIRAT NEHRİ
İDLİB
RAKKA
IRAK
DEYRİZOR

3.3. Zeytin Dalı Harekâtı

Türk Silahlı Kuvvetleri, Türkiye'nin güneyinde oluşturulmak istenen terör koridorunu parçalamak, PKK/KCK/PYD-YPG ve DEAŞ gibi terör örgütlerini etkisiz hâle getirerek, terör örgütlerinin Afrin bölgesinden hudut karakollarına yönelik saldırı ve tacizlerini engellemek, bölge halkını bunların zulmünden kurtarmak ve hudutlarımızın güvenliğini sağlamak için 20 Ocak 2018 günü saat 17.00'de Zeytin Dalı Harekâtı başlatmıştır. Zeytin Dalı Harekâtı, Birleşmiş Milletler Genel Kurulunun (BMGK) terörle mücadeleye yönelik 1624 (2005), 2170 (2014) ve 2178 (2014) sayılı kararları ve BM Sözleşmesi'nin 51. maddesinde yer alan Meşru Müdafaa Hakkı çerçevesinde gerçekleştirilmiştir.

57 gün süren Zeytin Dalı Harekâtı ile 282 meskûn mahal ve 2.000 km²'lik alan kontrol altına alınmış, 6.370 terörist etkisiz hâle getirilmiştir. TSK'nın operasyonlarıyla 1.859 km² alan da güvenli hâle getirilmiştir.

Fırat Kalkanı Harekâtı'ndaki 72 şehidimizin anısına ilk taarruz Hava Kuvvetlerimize ait 72 uçakla yapıldıktan sonra Afrin bölgesine doğu, kuzey ve batı yönlerinden kara harekâtına başlanmıştır. Vurulacak hedefler titizlikle tespit edilerek etkisiz hâle getirilmiş, TSK'nın hassasiyeti sayesinde Afrin'in altyapısı, mimarisi, tarihî ve dinî yapıları zarar görmemiştir.

Teröristlerin bölgeden temizlenmesinin ardından kapsamlı mayın ve EYP temizliği yapılarak hayatın normalleşmesine yönelik insani yardım ve altyapıyı destekleme faaliyetleri icra edilmiştir. Zeytin Dalı Harekâtının ardından diğer bakanlık, kamu kurum ve kuruluşlarıyla koordineli olarak icra edilen hayatın normalleştirilmesine yönelik faaliyetlere başlanmıştır.

3.4. Barış Pınarı Harekâtı

Hudut güvenliğimizi sağlamak, Suriye'nin kuzeyinde terör koridoru oluşturulmasını engellemek, DEAŞ ve PKK/YPG başta olmak üzere millî güvenliğimizi tehdit eden terörist unsurları etkisiz hâle getirmek, güvenli bölge tesis ederek bölgedeki istikrarı ve ülkemizdeki Suriyelilerin evlerine güvenli, gönüllü ve saygın bir şekilde geri dönüşlerini sağlamak maksadıyla, 09 Ekim 2019 günü saat 16.00'da Fırat'ın doğusunda "Barış Pınarı Harekâtı" başlatılmıştır. Harekâtta, 605 meskûn mahal, 4.219 km^2 alan kontrol altına alınmıştır. Sivillerin hayatını tehlikeye atan mayın/EYP'ler ile sığınak ve tüneller teker teker imha edilmiştir.

Harekâtın tamamlanmasının ardından 200.000'e yakın Suriyeli güvenli ve gönüllü olarak topraklarına, köylerine geri dönmüştür. Mehmetçiklerimizin çalışmalarıyla tamir edilen okullarda 40.000'den fazla öğrenci yeniden eğitimlerine başlamıştır.

Harekâtın Başladığı

9 Ekim'den Bu Yana

464 OKUL

Tamir Edilerek Eğitime Açıldı.

87 Cami

Bakım ve Onarımı Yapıldı

7 Kilisenin

Bakım ve Onarımı Yapıldı

605

Yerleşim Yeri Teröristlerden Temizlendi

Barış Pınarı Harekât alanında, 464 okul, 87 cami ve 7 kilise hizmete açılmış, hizmete giren devlet hastaneleri ve mobil sağlık birimleri vasıtası ile 250.000'den fazla Suriyeli muayene edilmiştir.

Barış Pınarı Harekâtı'yla terör örgütü YPG/PKK'dan temizlenen Tel Abyad'da teröristlerin mevzi haline getirdiği ve zarar verdiği bir Ermeni Kilisesi restore edildikten ve temizlendikten sonra yeniden ibadete açılmıştır.

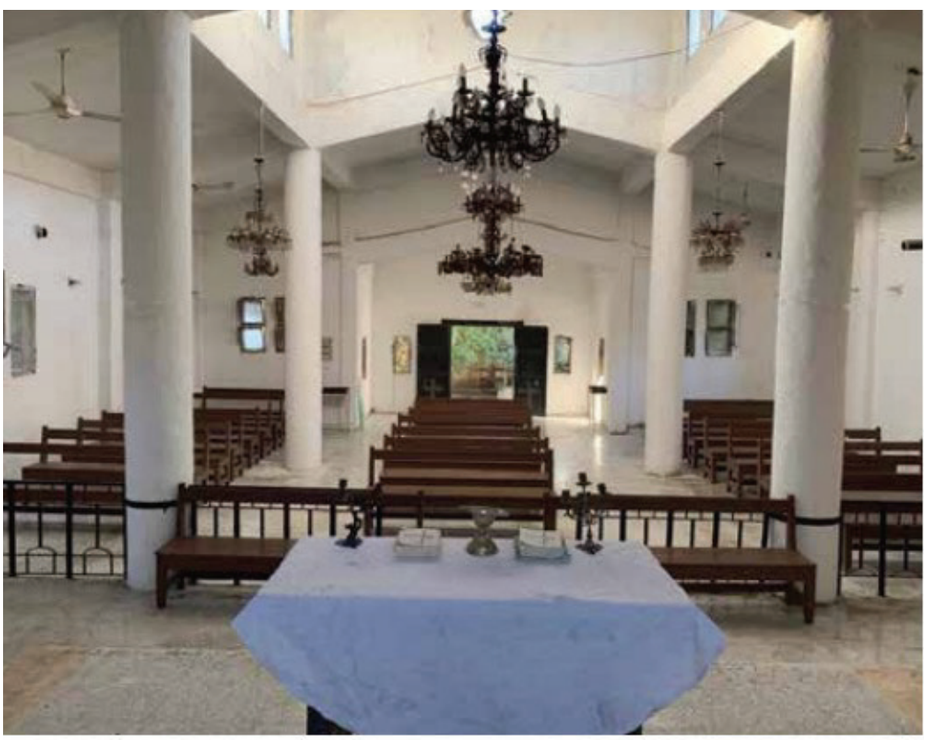

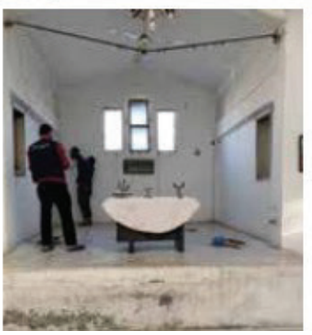

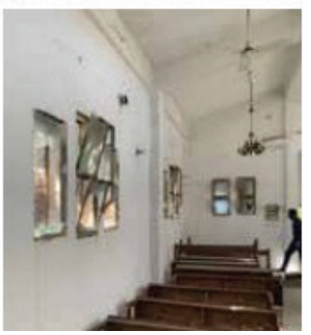

Barış Pınarı Harekâtı Hakkında Sosyal Medyada Dezenformasyon

Ne yazık ki, Barış Pınarı Harekâtı sırasında terör örgütü PKK/YPG'ye yakın sosyal medya hesapları ve uluslararası toplum tarafından yayılan çok sayıda dezenformasyon gözlemlenmiştir. Sahte görüntüler ve yalan bilgilerle inandırıcılıkk sağlamaya çalışılan bu dezenformasyon faaliyetleri "çocukların ve sivillerin öldürüldüğü, kimyasal silah kullanıldığı, savaş suçu işlendiği, hapishane, kilise, okul ve hastanelerin hedef alındığı" gibi birçok yalanı içermektedir. İnsanları korkuyla ikna etmeye çalışan terör örgütü, böylece Türkiye'nin meşru ve yasal operasyonlarına gölge düşürmek için uğraşmaktadır. Yakından takip edilen bu dezenformasyonlara karşı gerçekler yine aynı şekilde ortaya konmakta, bunlara gerekli, makul ve uygun tepkiler verilmektedir.

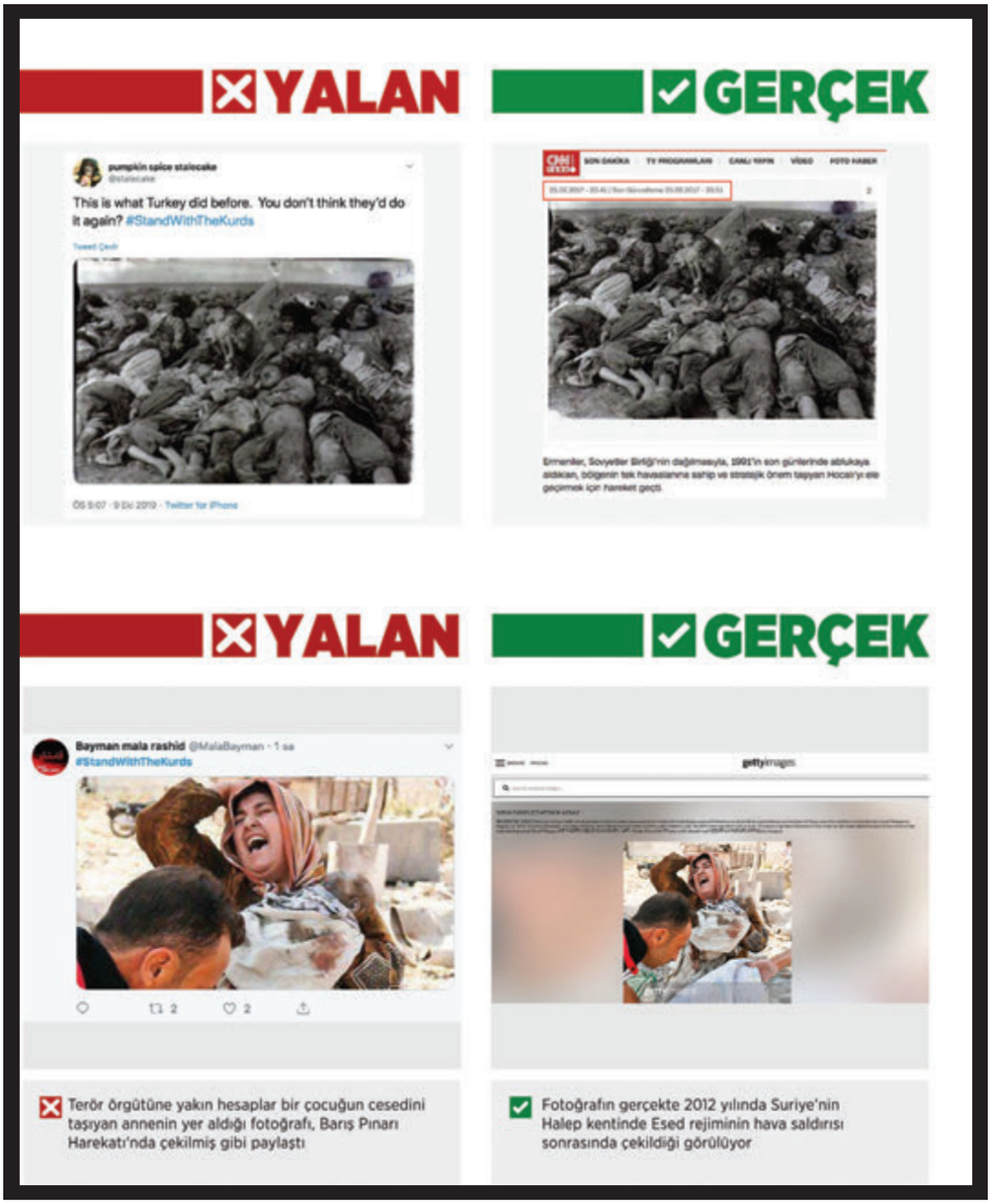
YALAN
GERÇEK
pumpkin spice stalecake
This is what Turkey did before. You don't think they'd do it again? #StandWithTheKurds
Ermeniler, Sovyetler Birliği'nin dağılmasıyla, 1991'in son günlerinde ablukaya alınan, bölgenin tek havaalanına sahip ve stratejik önem taşıyan Hocalı'yı ele geçirmek için hareket geçti.
YALAN
GERÇEK
Bayman mala rashid @MalaBayman · 1 sa
#StandWithTheKurds
gettyimages
Terör örgütüne yakın hesaplar bir çocuğun cesedini taşıyan annenin yer aldığı fotoğrafı, Barış Pınarı Harekatı'nda çekilmiş gibi paylaştı
Fotoğrafın gerçekte 2012 yılında Suriye'nin Halep kentinde Esed rejiminin hava saldırısı sonrasında çekildiği görülüyor

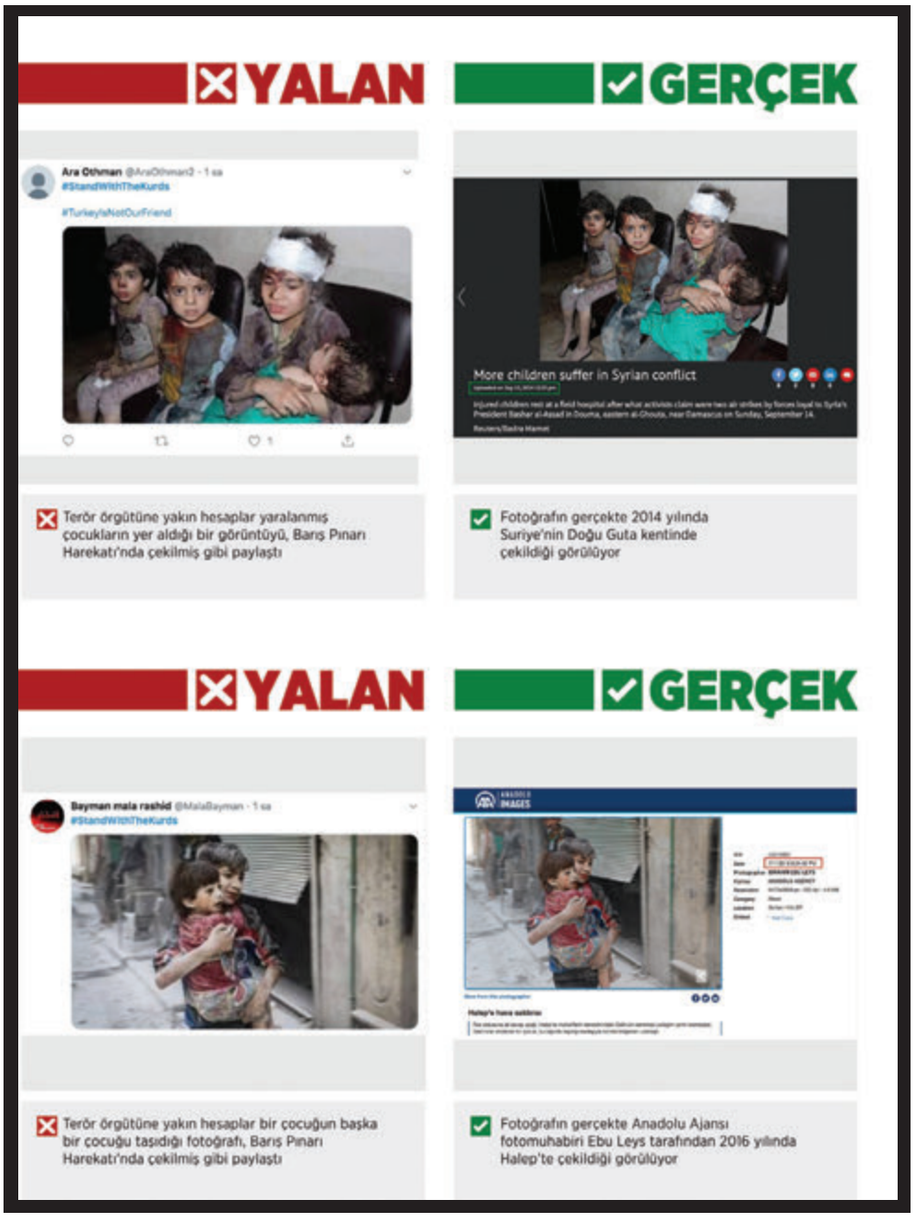
YALAN
GERÇEK
Ara Othman @AraOthman2 · 1 sa
#StandWithTheKurds
#TurkeyIsNotOurFriend
More children suffer in Syrian conflict
Terör örgütüne yakın hesaplar yaralanmış çocukların yer aldığı bir görüntüyü, Barış Pınarı Harekatı'nda çekilmiş gibi paylaştı
Fotoğrafın gerçekte 2014 yılında Suriye'nin Doğu Guta kentinde çekildiği görülüyor
YALAN
GERÇEK
Bayman mala rashid @MalaBayman · 1 sa
#StandWithTheKurds
ANADOLU IMAGES
Terör örgütüne yakın hesaplar bir çocuğun başka bir çocuğu taşıdığı fotoğrafı, Barış Pınarı Harekatı'nda çekilmiş gibi paylaştı
Fotoğrafın gerçekte Anadolu Ajansı fotomuhabiri Ebu Leys tarafından 2016 yılında Halep'te çekildiği görülüyor

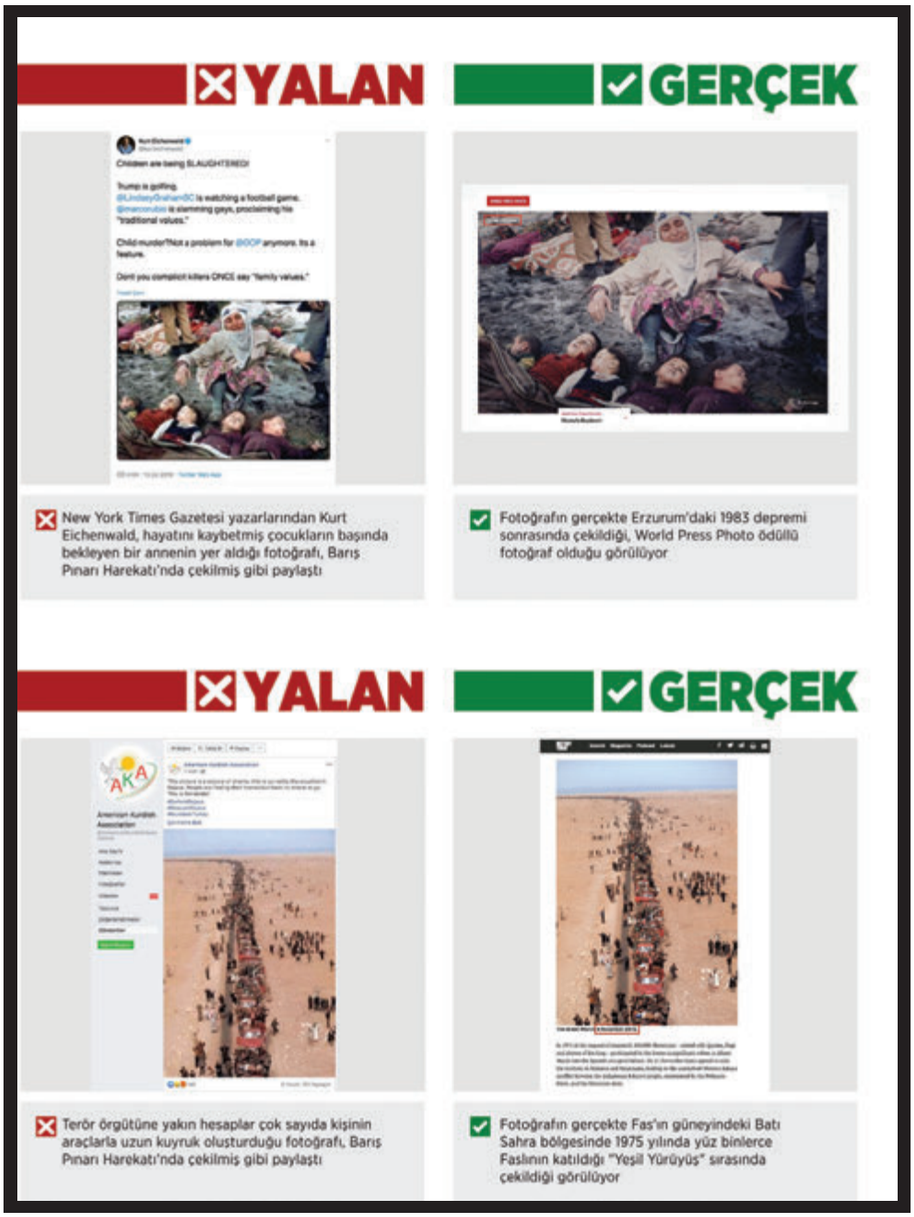
YALAN
GERÇEK
Children are being SLAUGHTERED!
Trump is golfing.
@LindseyGrahamSC is watching a football game.
@marcorubio is slamming gays, proclaiming his "traditional values."
Child murder?Not a problem for @GOP anymore. Its a feature.
Dont you complicit killers ONCE say "family values."
New York Times Gazetesi yazarlarından Kurt Eichenwald, hayatını kaybetmiş çocukların başında bekleyen bir annenin yer aldığı fotoğrafı, Barış Pınarı Harekatı'nda çekilmiş gibi paylaştı
Fotoğrafın gerçekte Erzurum'daki 1983 depremi sonrasında çekildiği, World Press Photo ödüllü fotoğraf olduğu görülüyor
YALAN
GERÇEK
AKA
American Kurdish Association
Terör örgütüne yakın hesaplar çok sayıda kişinin araçlarla uzun kuyruk oluşturduğu fotoğrafı, Barış Pınarı Harekatı'nda çekilmiş gibi paylaştı
Fotoğrafın gerçekte Fas'ın güneyindeki Batı Sahra bölgesinde 1975 yılında yüz binlerce Faslının katıldığı "Yeşil Yürüyüş" sırasında çekildiği görülüyor

YALAN
GERÇEK
#SaveRojava
#NoFlyZoneRojava
#KurdishGenocide
#RojavaGenocide
Terör örgütüne yakın hesaplar kulaklarını kapatarak havaya bakan 4 çocuğun yer aldığı fotoğrafı, Barış Pınarı Harekatı'nda çekilmiş gibi paylaştı
US cancels weapon transfers to Saudi Arabia over Yemen campaign
Fotoğrafın gerçekte 2016 yılında, Yemen'de çekildiği görülüyor
YALAN
GERÇEK
#SaveRojava #SaveKurds
Terör örgütüne yakın hesaplar bir çocuğun cesedini tutan kişinin yer aldığı aldığı fotoğrafı, Barış Pınarı Harekatı'nda çekilmiş gibi paylaştı
MEPA NEWS
Rusya'nın bebeklerle savaşı: İdlib'de anne karnındaki cenin bombardımanda öldürüldü
Fotoğrafın gerçekte 17 Ağustos tarihinde İdlib kentinde Rusya'nın hava saldırısı sonrası çekildiği görülüyor

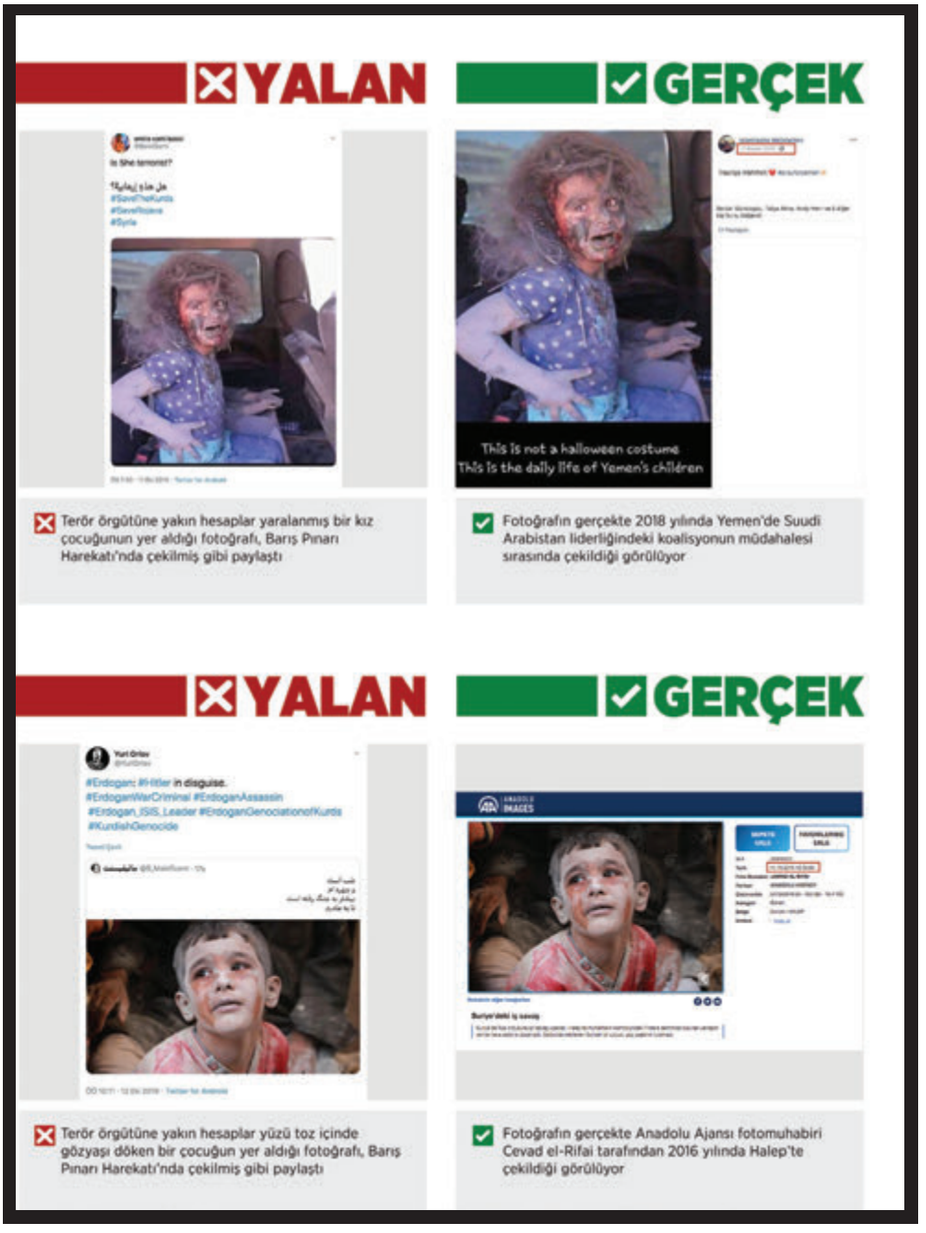
YALAN
GERÇEK
Is She terrorist?
هل هذا إرهابية؟
#SaveTheKurds
#SaveRojava
#Syria
This is not a halloween costume
This is the daily life of Yemen's children
Terör örgütüne yakın hesaplar yaralanmış bir kız çocuğunun yer aldığı fotoğrafı, Barış Pınarı Harekatı'nda çekilmiş gibi paylaştı
Fotoğrafın gerçekte 2018 yılında Yemen'de Suudi Arabistan liderliğindeki koalisyonun müdahalesi sırasında çekildiği görülüyor
YALAN
GERÇEK
#Erdogan; #Hitler in disguise.
#ErdoganWarCriminal #ErdoganAssassin
#Erdogan_ISIS_Leader #ErdoganGenocidalofKurds
#KurdishGenocide
IMAGES
Terör örgütüne yakın hesaplar yüzü toz içinde gözyaşı döken bir çocuğun yer aldığı fotoğrafı, Barış Pınarı Harekatı'nda çekilmiş gibi paylaştı
Fotoğrafın gerçekte Anadolu Ajansı fotomuhabiri Cevad el-Rifai tarafından 2016 yılında Halep'te çekildiği görülüyor

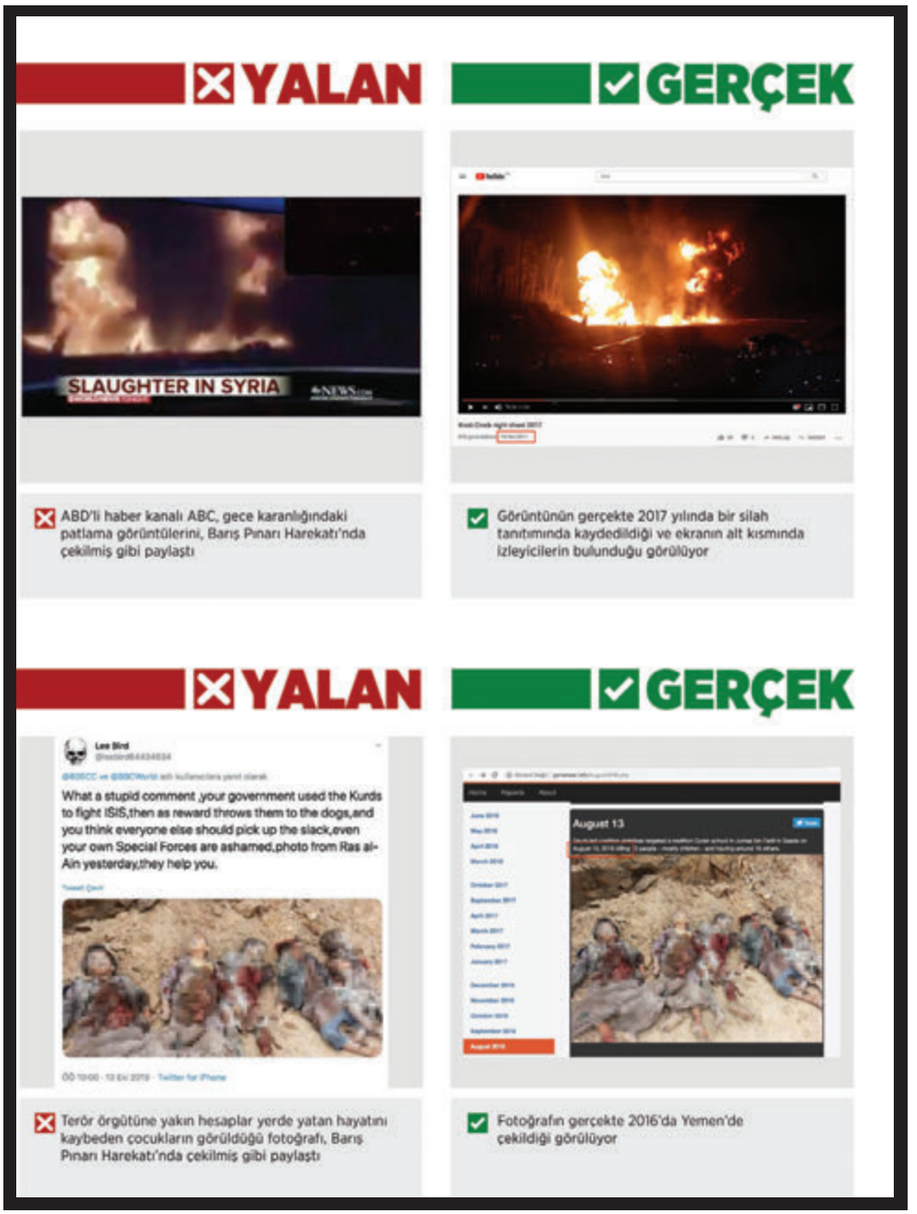
YALAN
GERÇEK
SLAUGHTER IN SYRIA
ABD'li haber kanalı ABC, gece karanlığındaki patlama görüntülerini, Barış Pınarı Harekatı'nda çekilmiş gibi paylaştı
Görüntünün gerçekte 2017 yılında bir silah tanıtımında kaydedildiği ve ekranın alt kısmında izleyicilerin bulunduğu görülüyor
YALAN
GERÇEK
Lee Bird
What a stupid comment ,your government used the Kurds to fight ISIS,then as reward throws them to the dogs,and you think everyone else should pick up the slack,even your own Special Forces are ashamed,photo from Ras al-Ain yesterday,they help you.
August 13
Terör örgütüne yakın hesaplar yerde yatan hayatını kaybeden çocukların görüldüğü fotoğrafı, Barış Pınarı Harekatı'nda çekilmiş gibi paylaştı
Fotoğrafın gerçekte 2016'da Yemen'de çekildiği görülüyor

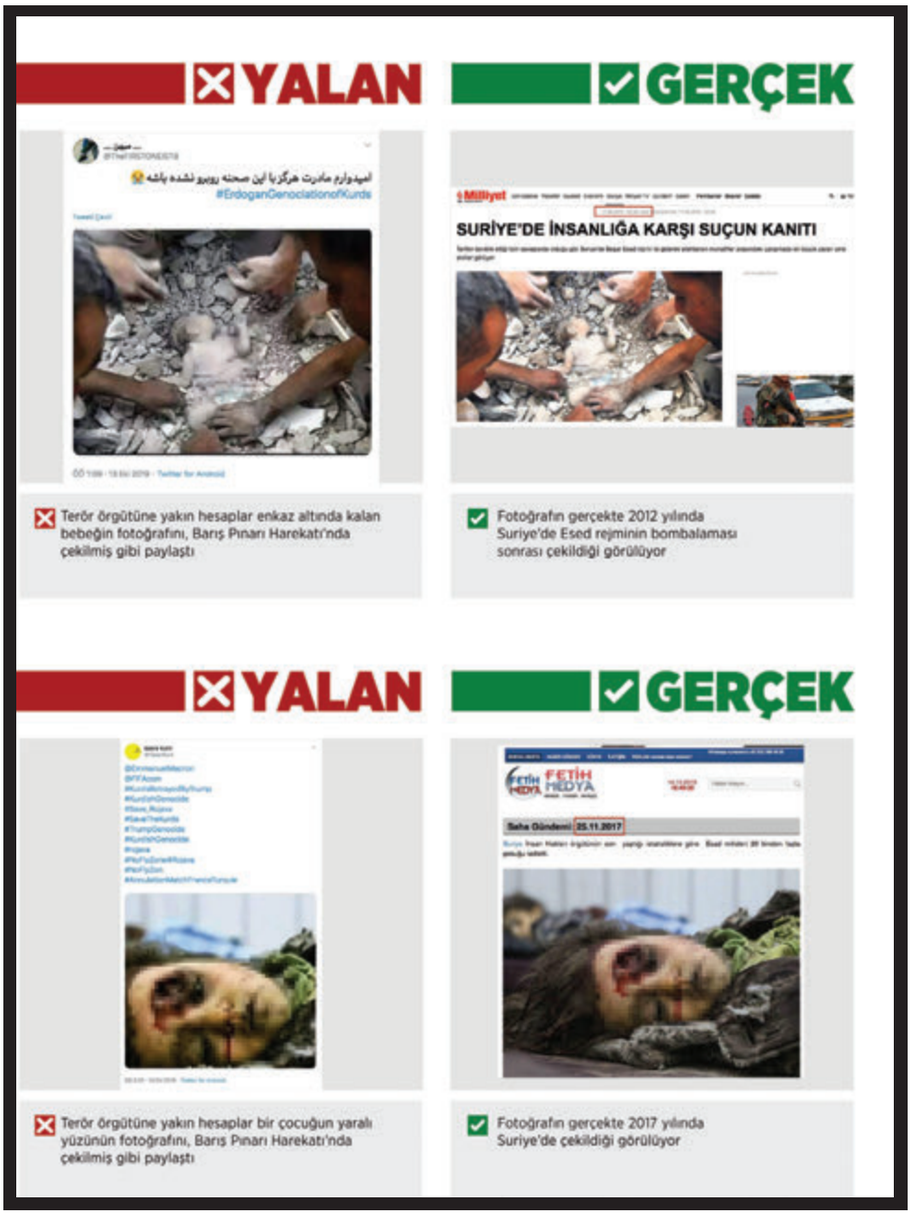
YALAN
GERÇEK
#EndoganGenocidationofKurds
Terör örgütüne yakın hesaplar enkaz altında kalan bebeğin fotoğrafını, Barış Pınarı Harekatı'nda çekilmiş gibi paylaştı
Milliyet
SURİYE'DE İNSANLIĞA KARŞI SUÇUN KANITI
Fotoğrafın gerçekte 2012 yılında Suriye'de Esed rejiminin bombalaması sonrası çekildiği görülüyor
YALAN
GERÇEK
Terör örgütüne yakın hesaplar bir çocuğun yaralı yüzünün fotoğrafını, Barış Pınarı Harekatı'nda çekilmiş gibi paylaştı
FETİH HABER AJANSI
Saha Gündemi 25.11.2017
Fotoğrafın gerçekte 2017 yılında Suriye'de çekildiği görülüyor

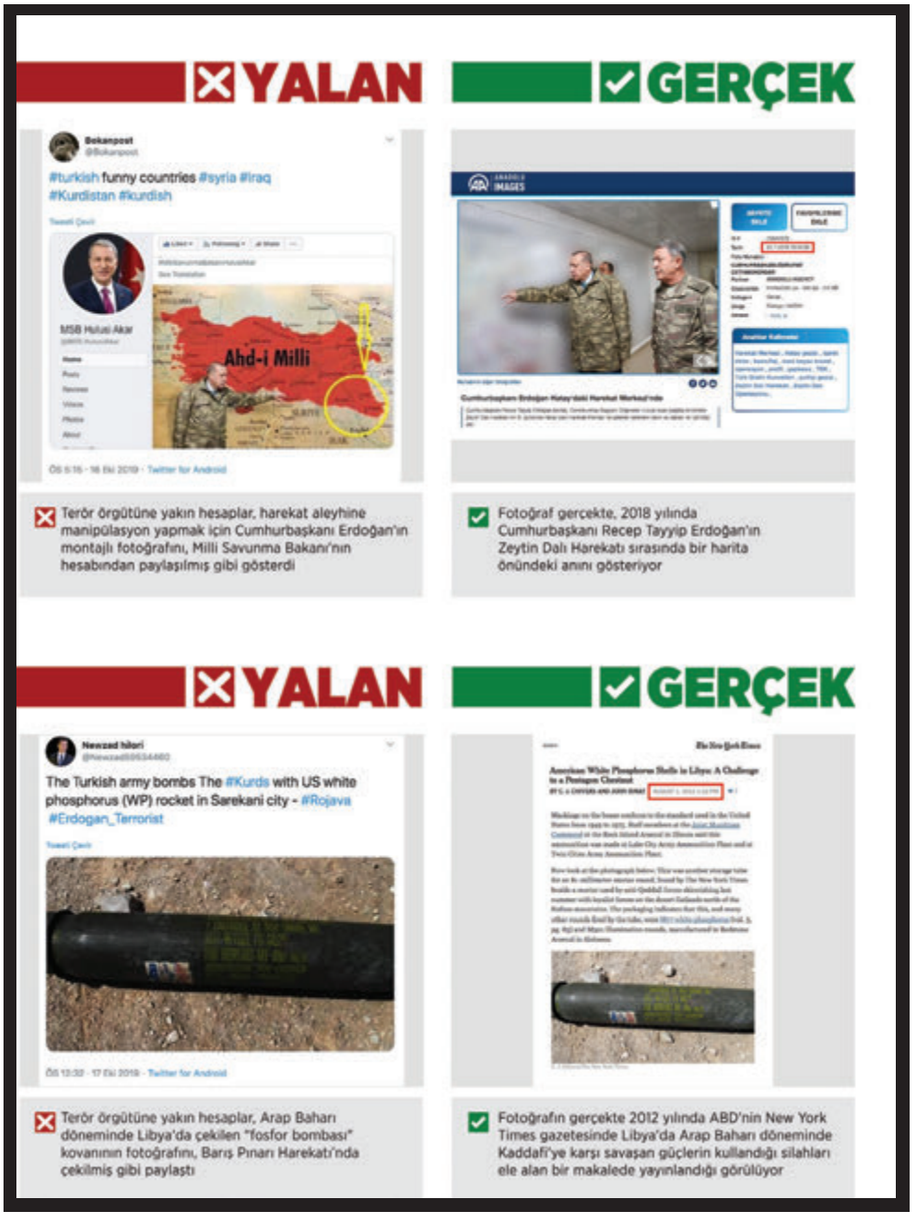
YALAN
GERÇEK
Bekanpost
@Bekanpost
#turkish funny countries #syria #iraq
#Kurdistan #kurdish
MSB Hulusi Akar
Ahd-i Milli
Terör örgütüne yakın hesaplar, harekat aleyhine manipülasyon yapmak için Cumhurbaşkanı Erdoğan'ın montajlı fotoğrafını, Milli Savunma Bakanı'nın hesabından paylaşılmış gibi gösterdi
Fotoğraf gerçekte, 2018 yılında Cumhurbaşkanı Recep Tayyip Erdoğan'ın Zeytin Dalı Harekatı sırasında bir harita önündeki anını gösteriyor
YALAN
GERÇEK
Newzad hilori
The Turkish army bombs The #Kurds with US white phosphorus (WP) rocket in Sarekani city - #Rojava #Erdogan_Terrorist
Terör örgütüne yakın hesaplar, Arap Baharı döneminde Libya'da çekilen "fosfor bombası" kovanının fotoğrafını, Barış Pınarı Harekatı'nda çekilmiş gibi paylaştı
Fotoğrafın gerçekte 2012 yılında ABD'nin New York Times gazetesinde Libya'da Arap Baharı döneminde Kaddafi'ye karşı savaşan güçlerin kullandığı silahları ele alan bir makalede yayınlandığı görülüyor

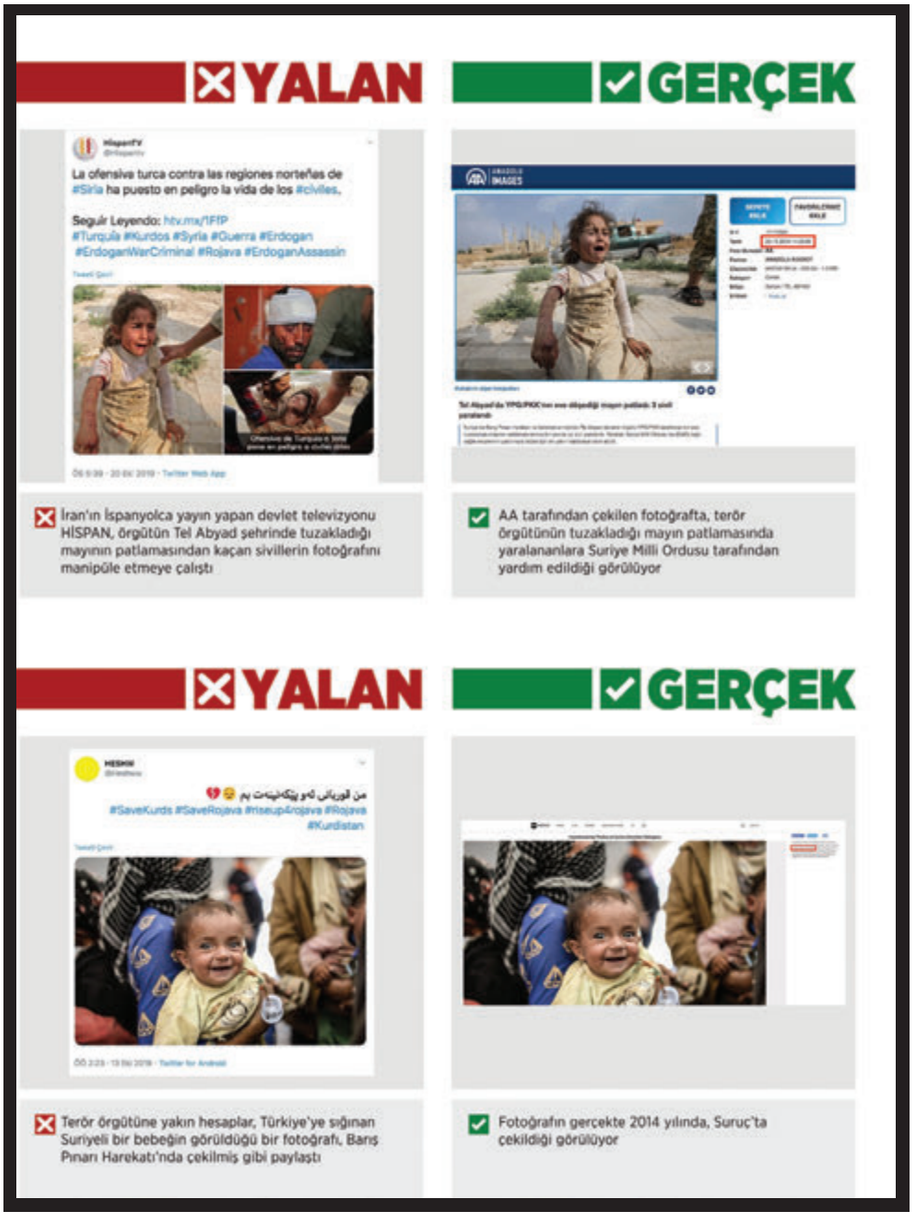
YALAN
GERÇEK
La ofensiva turca contra las regiones norteñas de #Siria ha puesto en peligro la vida de los #civiles.
Seguir Leyendo: htv.mx/1FfP
#Turquía #Kurdos #Syria #Guerra #Erdogan #ErdoganWarCriminal #Rojava #ErdoganAssassin
İran'ın İspanyolca yayın yapan devlet televizyonu HİSPAN, örgütün Tel Abyad şehrinde tuzakladığı mayının patlamasından kaçan sivillerin fotoğrafını manipüle etmeye çalıştı
AA tarafından çekilen fotoğrafta, terör örgütünün tuzakladığı mayın patlamasında yaralananlara Suriye Milli Ordusu tarafından yardım edildiği görülüyor
YALAN
GERÇEK
#SaveKurds #SaveRojava #riseup4rojava #Rojava #Kurdistan
Terör örgütüne yakın hesaplar, Türkiye'ye sığınan Suriyeli bir bebeğin görüldüğü bir fotoğrafı, Barış Pınarı Harekatı'nda çekilmiş gibi paylaştı
Fotoğrafın gerçekte 2014 yılında, Suruç'ta çekildiği görülüyor

YALAN

Terör örgütüne yakın hesaplar, Türkiye'ye sığınan Suriyeli bir çocuğun eşyalarını taşırken arkada Türk askerinin görüldüğü bir fotoğrafı, Barış Pınarı Harekatı'nda çekilmiş gibi paylaştı

GERÇEK

Fotoğrafın gerçekte 2014 tarihinde Suruç kentinde çekildiği görülüyor

YALAN

Terör örgütüne yakın hesaplar, Suriyeli bir çocuğun elinde oyuncak bebeği tuttuğu fotoğrafı, Barış Pınarı Harekatı'nda çekilmiş gibi paylaştı

GERÇEK

Fotoğrafın gerçekte 2014 tarihinde çekildiği görülüyor

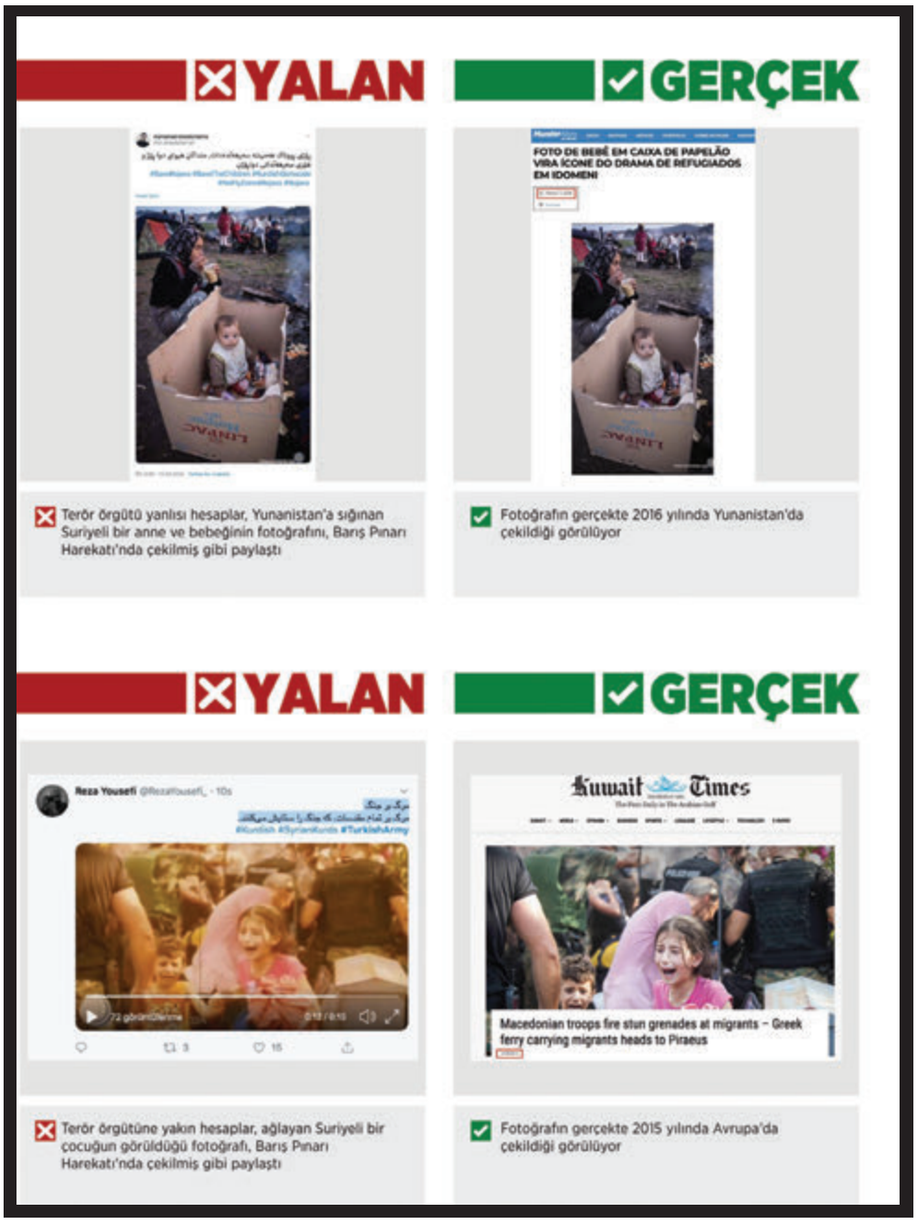
YALAN
GERÇEK
FOTO DE BEBÊ EM CAIXA DE PAPELÃO VIRA ÍCONE DO DRAMA DE REFUGIADOS EM IDOMENI
Terör örgütü yanlısı hesaplar, Yunanistan'a sığınan Suriyeli bir anne ve bebeğinin fotoğrafını, Barış Pınarı Harekatı'nda çekilmiş gibi paylaştı
Fotoğrafın gerçekte 2016 yılında Yunanistan'da çekildiği görülüyor
YALAN
GERÇEK
Reza Yousefi @RezaYousefi_ · 10s
#Kurdish #SyrianKurds #TurkishArmy
Kuwait Times
Macedonian troops fire stun grenades at migrants – Greek ferry carrying migrants heads to Piraeus
Terör örgütüne yakın hesaplar, ağlayan Suriyeli bir çocuğun görüldüğü fotoğrafı, Barış Pınarı Harekatı'nda çekilmiş gibi paylaştı
Fotoğrafın gerçekte 2015 yılında Avrupa'da çekildiği görülüyor

YALAN
GERÇEK
Terör örgütüne yakın hesaplar bir annenin çocuklarına sarıldığı kareyi değiştirerek, Barış Pınarı Harekatı'nda olmuş gibi göstermek istedi
mid-day
A Syrian woman comforts her children after their house in the Sahour neighbourhood of the northern Syrian city of Aleppo was bombed on May 14, 2014. Pic: AFP
Fotoğrafın gerçekte 2014 yılında Suriye'nin Halep kentinde çekildiği görülüyor
YALAN
GERÇEK
Rojava Leagle-News5
Türk ordusunun saldırısı sonucu son görüntüler
@LindseyGrahamSC
@realDonaldTrump
@SenatorMenendez
Terör örgütüne yakın hesaplar hava saldırılarından etkilenen çocukların fotoğrafını, Barış Pınarı Harekatı'nda olmuş gibi göstermek istedi
HABER NİDA
İşgalci Rusya saldırıları İdlib'te hayatı durdurdu
Fotoğrafın gerçekte temmuz ayında İdlib'te yapılan hava saldırılarının ardından çekildiği görülüyor

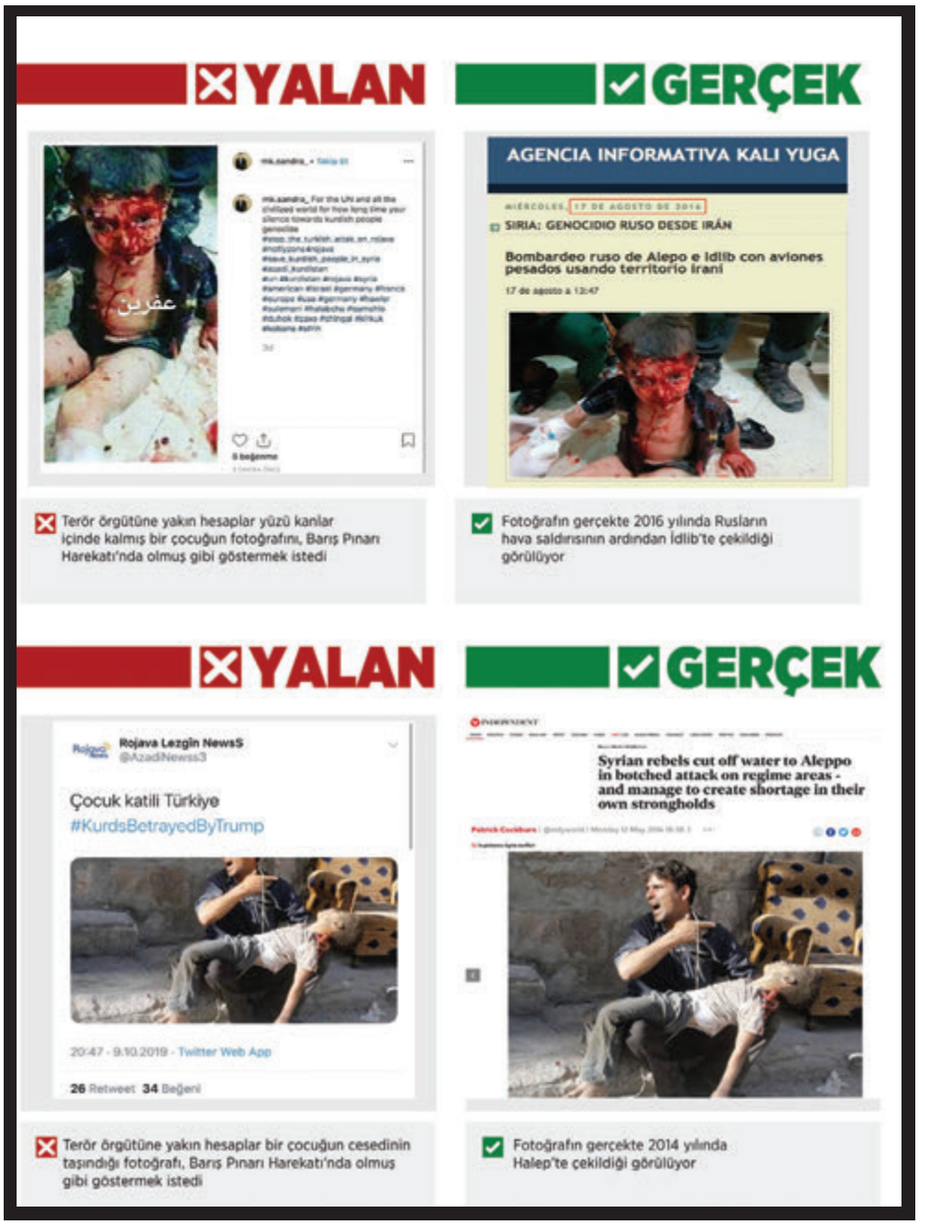
YALAN
GERÇEK
عفرين
6 beğenme
AGENCIA INFORMATIVA KALI YUGA
MIÉRCOLES, 17 DE AGOSTO DE 2016
SIRIA: GENOCIDIO RUSO DESDE IRÁN
Bombardeo ruso de Alepo e Idlib con aviones pesados usando territorio iraní
17 de agosto a 13:47
Terör örgütüne yakın hesaplar yüzü kanlar içinde kalmış bir çocuğun fotoğrafını, Barış Pınarı Harekatı'nda olmuş gibi göstermek istedi
Fotoğrafın gerçekte 2016 yılında Rusların hava saldırısının ardından İdlib'te çekildiği görülüyor
YALAN
GERÇEK
Rojava Lezgin NewsS
@AzadNewss3
Çocuk katili Türkiye
#KurdsBetrayedByTrump
20:47 - 9.10.2019 - Twitter Web App
26 Retweet 34 Beğeni
Syrian rebels cut off water to Aleppo in botched attack on regime areas - and manage to create shortage in their own strongholds
Terör örgütüne yakın hesaplar bir çocuğun cesedinin taşındığı fotoğrafı, Barış Pınarı Harekatı'nda olmuş gibi göstermek istedi
Fotoğrafın gerçekte 2014 yılında Halep'te çekildiği görülüyor

KÜRTLER BARIŞ PINARI HAREKATI HAKKINDA NE DÜŞÜNÜYOR

Emine İbrahim Osman (Ev Hanımı): İsmim Emine. Kobani'deki savaştan kaçtık. Sınırı geçip Türkiye'ye geldik. Allah Türkiye'den razı olsun. Bize sahip çıktılar. Yemeğimiz, içeceğimiz, her ihtiyacımız kapımıza kadar geliyor. Türkiye bize yurt, vatan oldu. Biz Türkiye'de afiyetimiz yerinde. Akşamdan savaş başlayacak kaçın dediler bize. Türkiye bize kapılarını açtı. Türkiye'de bir gün aç kalmadık, susuz kalmadık, giyeceksiz kalmadık, evsiz kalmadık. Her gün sabah yiyeceğimiz kapımıza kadar geliyor. Allah Türkiye'den razı olsun. Bize çok değer veriliyor ve biz bunun için minnettarız.

Emine İbrahim Osman (Ev Hanımı)

Zeynep Muhammed (Ev Hanımı): Ben Suriye'nin Amude kentindenim. Biz mecburen oradan çıktık. Kendi insanımız olduklarını zannettiğimiz PYD'nin zulmünden kaçtık. Onlardan büyük bir umudumuz vardı. Biz zannediyorduk ki bizim insanlarımızdır ve bize iyi davranacaklardır. Maalesef düşündüğümüz gibi çıkmadılar. Kendi insanlarına zulüm ettiler. Bu inanılmazdı. Biz memleketimizi terk ettik ama oradaki zulüm bittiğinde dönmek istiyoruz. Bu sırada, Türkiye'de çok rahatız. Keşke Türkiye'deki rahatı kendi memleketimizde yaşayabilseydik. Zaten memleketimiz Erdoğan gibi temiz insanların kontrolüne geçtiğinde memleketimize dönmek istiyoruz. İnsan rahat oldu mu, korkmadı mı, insana zulüm edilmedi mi ve adalet de oldu mu, neden memleketinde yaşamak istemesin ki. Nihayetinde herkes memleketinde yaşamak ister.

Faharrettin Alkadiri (Öğretmen): Çevremizde zulüm oluştu. Topraklarımız teröristlerin eline düştü. YPG/PYD geldi, silah zoruyla tüm insanları kendi kontrollerine aldılar. Kaçmaya mecbur kaldık. İş yapamaz olduk, özgürlüğümüz kısıtlandı, istediğimiz gibi davranamaz olduk. Türkiye bize yakın. Türkiye'ye gelmeye karar verdik.

Faharrettin Alkadiri (Öğretmen)

TÜRKİYE'DEKİ AZINLIK CEMAATLERİNİN BARIŞ PINARI HAREKATINA DESTEKLERİ

Türkiye Ermeni Patrikliği İstanbul Ermeni Patrikhanesi 11 Ekim 2019

Türkiye Ermenileri Patriklik Kaymakamı Sahak Maşalyan, "Barış Pınarı Harekatının barışçıl amaçlarına ulaşması için beka dualarımızı yineliyoruz." açıklamasında bulundu.

"Maalesef barışın tesisi her zaman barışçıl yollarla olamamaktadır. Terörü sonlandırmak ve yurt sınırlarının güvenliğini sağlamak amacını güden harekatın amacına uygun bir şekilde sürmesi ve bir an önce huzur ve güvenliğin tesis edilmesi için dua ediyoruz. Tanrı, esirgeyen kudretiyle yurdumuzu ve insanlarımızı felaketlerden korusun."

"Kiliselerimizde yapılan ayinlerin hitamında Türkiye Cumhuriyeti Devleti'nin bekası ve ordusu için her daim dua edilmektedir. Ordumuzun Suriye Barış Pınarı Harekatının barışçıl amaçlarına ulaşması ve asker evlatlarımızın başarıyla görevlerini ifa ederek esenlikle yurda geri dönmesi için her ayinde tekrarladığımız beka dualarımızı yineliyoruz. Rab, lider ve komutanlarımızı hikmet, şefkat ve sağduyu ruhuyla esinlesin."

Azınlık Cemaati Temsilcileri Mardin Deyrülzaferan Manastırı 20 Ekim 2019

Süryani Ortodoks, Süryani Kadim, Süryani Katolik, Keldani Rum, Ermeni ve Musevi ruhani liderlerin ve cemaatinin katılımıyla, Barış Pınarı Harekatında görev alan askerlerin selameti, ülkenin bekası ve savaş mağduru Suriyelilerin sağ salim vatanlarına kavuşabilmeleri için toplu dua edildi.

Mardin-Diyarbakır Metropoliti Saliba Özmen:

"Barış Pınarı Harekâtı'nda vatanları uğruna şehit düşen vatan evladı askerlerimize Allah'tan rahmet, yaralı askerlerimize acil şifalar diliyorum."

"Barış Pınarı Harekâtı'nın, başta Suriye olmak üzere Orta Doğu ülkelerinde barışın ve huzurun egemen olmasına vesile olması en içtenlikli temennimiz ve samimi duamızdır."

"Barış için didinenlere ve barışı sağlayanlara vadedilen mutluluğa nail olmak için küresel barış ve bölgesel istikrar için lütfen katkılarımızı ve dualarımızı esirgemeyelim."

BARIŞ PINARI HAREKATI SONRASINDA PKK/YPG'NİN AVRUPA'DAKİ TÜRKLERE YÖNELİK SALDIRILARI

Terör örgütü PKK/YPG destekçileri tarafından Barış Pınarı Harekatını destekleyen Türklere karşı Avrupa'nın çeşitli şehirlerinde birçok saldırı gerçekleştirilmiştir. Terör örgütünün gerçek niyeti, amacı ve hedefi bir kez daha Avrupa başkentlerinde gözler önüne serilmiştir. Bu saldırılar terör örgütü destekçilerinin Türkiye'ye ve Türklere tahammül edemediğini gözler önüne sermiştir.

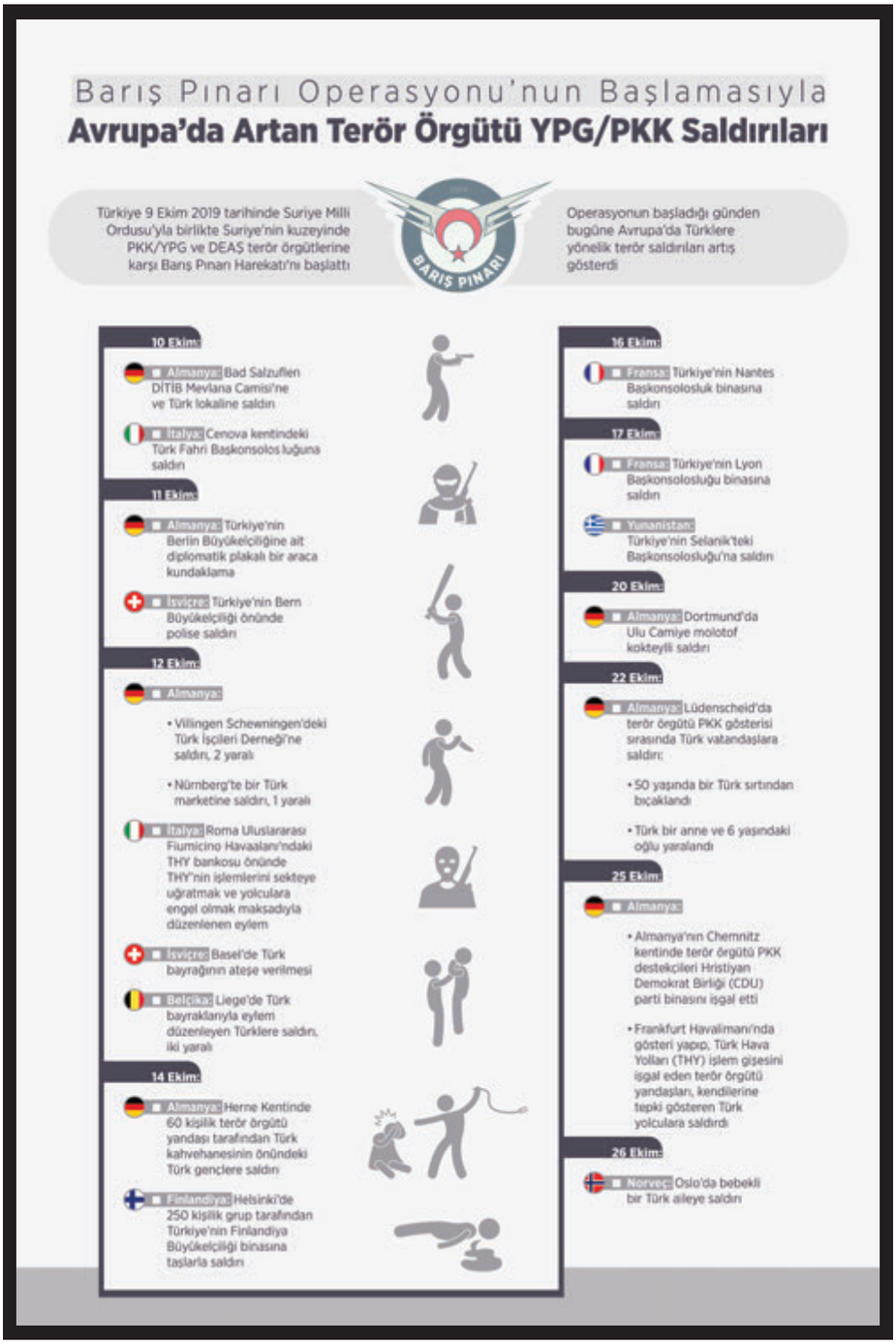
Barış Pınarı Operasyonu'nun Başlamasıyla
Avrupa'da Artan Terör Örgütü YPG/PKK Saldırıları
Türkiye 9 Ekim 2019 tarihinde Suriye Milli Ordusu'yla birlikte Suriye'nin kuzeyinde PKK/YPG ve DEAŞ terör örgütlerine karşı Barış Pınarı Harekatı'nı başlattı
BARIŞ PINARI
Operasyonun başladığı günden bugüne Avrupa'da Türklere yönelik terör saldırıları artış gösterdi
10 Ekim:
Almanya: Bad Salzuflen DİTİB Mevlana Camisi'ne ve Türk lokaline saldırı
İtalya: Cenova kentindeki Türk Fahri Başkonsolosluğuna saldırı
11 Ekim:
Almanya: Türkiye'nin Berlin Büyükelçiliğine ait diplomatik plakalı bir araca kundaklama
İsviçre: Türkiye'nin Bern Büyükelçiliği önünde polise saldırı
12 Ekim:
Almanya:
• Villingen Schewningen'deki Türk İşçileri Derneği'ne saldırı, 2 yaralı
• Nürnberg'te bir Türk marketine saldırı, 1 yaralı
İtalya: Roma Uluslararası Fiumicino Havaalanı'ndaki THY bankosu önünde THY'nin işlemlerini sekteye uğratmak ve yolculara engel olmak maksadıyla düzenlenen eylem
İsviçre: Basel'de Türk bayrağının ateşe verilmesi
Belçika: Liege'de Türk bayraklarıyla eylem düzenleyen Türklere saldırı, iki yaralı
14 Ekim:
Almanya: Herne Kentinde 60 kişilik terör örgütü yandaşı tarafından Türk kahvehanesinin önündeki Türk gençlere saldırı
Finlandiya: Helsinki'de 250 kişilik grup tarafından Türkiye'nin Finlandiya Büyükelçiliği binasına taşlarla saldırı
16 Ekim:
Fransa: Türkiye'nin Nantes Başkonsolosluk binasına saldırı
17 Ekim:
Fransa: Türkiye'nin Lyon Başkonsolosluğu binasına saldırı
Yunanistan: Türkiye'nin Selanik'teki Başkonsolosluğu'na saldırı
20 Ekim:
Almanya: Dortmund'da Ulu Camiye molotof kokteyilli saldırı
22 Ekim:
Almanya: Lüdenscheid'da terör örgütü PKK gösterisi sırasında Türk vatandaşlara saldırı:
• 50 yaşında bir Türk sırtından bıçaklandı
• Türk bir anne ve 6 yaşındaki oğlu yaralandı
25 Ekim:
Almanya:
• Almanya'nın Chemnitz kentinde terör örgütü PKK destekçileri Hristiyan Demokrat Birliği (CDU) parti binasını işgal etti
• Frankfurt Havalimanı'nda gösteri yapıp, Türk Hava Yolları (THY) işlem gişesini işgal eden terör örgütü yandaşları, kendilerine tepki gösteren Türk yolculara saldırdı
26 Ekim:
Norveç: Oslo'da bebekli bir Türk aileye saldırı

3.5. Bahar Kalkanı Harekâtı

Rejim'in İdlib bölgesinde, mevcut mutabakatların aksine 6 Mayıs 2019 tarihinde başlatmış olduğu saldırılar neticesinde çok sayıda masum sivil hayatını kaybetmiş ve yaralanmıştır. Ayrıca yaklaşık 1,5 milyon kişinin göç etmesiyle de büyük bir insanlık dramı yaşanmıştır.

Bölgede istikrarın sağlanmasına yönelik garantör ülkeler tarafından imzalanan mutabakatlar ve ilan edilen ateşkeslere rağmen, Rejimin saldırgan tutumunu devam ettirmesi üzerine, insani krizin daha da kötüye gitmesini önlenmesi maksadıyla TSK tarafından uluslararası hukuk ve BM Sözleşmesi 51'inci maddesinde düzenlenen meşru müdafaa hakkı çerçevesinde 27 Şubat 2020 tarihinde Türk Silahlı Kuvvetleri (TSK) ve Suriye Millî Ordusu (SMO)'nun Suriye'nin İdlib iline yönelik sınır ötesi Bahar Kalkanı Harekâtı başlatılmıştır.

Harekât kapsamında, rejimin yayılmasını önlemek ve bölgedeki birliklerimizin güvenliğini sağlamak, Rejim saldırılarıyla sınırlarımıza yönelecek göçü önlemek, bölge halkının güvenliği ile güvenli, gönüllü ve saygın bir şekilde geri dönüşlerini sağlamak amaçlanmıştır.

24 Şubat'ta TSK öncülüğünde Serakib'in kuzeyinde bulunan Neyrab'ı ve Neyrab'ın doğusu Marat Al Awliya bölgesini; 26 Şubat'ta Neyrab'ın kuzeydoğusu Salihiye bölgesini ve Serakib kuzeyindeki Afes bölgesini Suriye ordusundan temizleyerek toplamda 370

meskûn mahal ve 3.394 km²'lik alan kontrol altına alınmıştır. Karadan ve havadan icra edilen operasyon 5 Mart 2020 tarihinde başarıyla tamamlanmıştır.

Türkiye'nin askeri ve diplomatik girişimleri sonucunda 05 Mart 2020 tarihinde Türkiye ve Rusya Federasyonu arasında devlet başkanı seviyesinde Moskova'da gerçekleşen görüşme ve akabinde heyetler arası toplantı neticesinde; "İdlib Gerginliği Azaltma Bölgesindeki Durumun İstikrara Kavuşturulmasına İlişkin Muhtıraya Ek Protokol", 13 Mart 2020 tarihinde ise güvenli koridorun işleyişine dair uygulama esasları imza altına alınmıştır.

Bahar Kalkanı Harekâtı'nda

3 Bin 473
Rejim Unsuru

93 Adet
Tank

3 Adet
Uçak

36 Adet
Zırhlı Araç

8 Adet
Helikopter

67 Adet
OBÜS / ÇNRA

1 Adet
SİHA

10 Adet
Hava Savunma
Sistemi

3.6. Pençe Serisi Harekâtları

Hakurk bölgesinde terör örgütünce kullanılan mağara ve sığınakların imha edilmesi ve teröristlerin etkisiz hâle getirilmesi amacıyla başlatılan "Pençe Serisi" olarak adlandırılan operasyonlar 27 Mayıs 2019'da başlamıştır. Belirlenen hedeflerin başarıyla kontrol altına alınmasının ardından sırasıyla harekâtın yeni safhalarına geçilmiştir. Bu kapsamda Pençe-1, Pençe-2, Pençe-3, Pençe-Kartal, Pençe Kartal-2, Pençe-Kaplan, Pençe-Şimşek, Pençe-Yıldırım, Pençe-Kilit adları altında bir dizi operasyon gerçekleştirilmiştir.

Birleşmiş Milletler Anlaşması'nın 51'inci maddesinden doğan Türkiye'nin meşru müdafaa hakları doğrultusunda icra edilen tüm operasyonlarda olduğu gibi Pençe Serisi Operasyonlarında da amaç halka ve güvenlik güçlerine yönelik terör saldırılarını bertaraf etmek, hudut ve bölge güvenliğini sağlamaktır.

Türk Silahlı Kuvvetlerinin terör hedeflerine yönelik gerçekleştirdiği tüm faaliyetlerde olduğu gibi "Pençe Serisi" operasyonlarında da hedefler sadece teröristler olmuştur. Operasyonların tamamı Irak'ın egemenlik haklarına ve toprak bütünlüğüne saygılı bir şekilde gerçekleştirilmiştir. Bunlarla birlikte tüm faaliyetlerde olduğu gibi bu operasyonlar sırasında da sivillerin, tarihî ve kültürel varlıkların ve çevrenin zarar görmemesi için her türlü tedbir alınmıştır. Millî Savunma Bakanı Hulusi Akar, beraberindeki TSK komuta kademesi ile tüm bu operasyonları başından itibaren harekât merkezlerinden takip etmiştir.

"Pençe" operasyonları
2019'da Hakurk ile başlayan Sinat-Haftanin ile devam eden, Metina ve Avaşin-Basyan ile genişleyen ve son olarak Zap bölgesiyle süren Pençe serisi operasyonları kapsamında 1067 terörist etkisiz hale getirildi
İRAN
TÜRKİYE
Metina
Avaşin
Zap
Haftanin
Basyan
Gara
Hakurk
SURİYE
IRAK
Sincar
MUSUL
Kandil
ERBİL
Karacak
27 Mayıs 2019
Pençe-1
Hakurk bölgesi
126
13 Temmuz 2019
Pençe-2
Pençe-1 bölgesi
102
23 Ağustos 2019
Pençe-3
Sinat-Haftanin bölgesi
102
15 Haziran 2020
Pençe-Kartal ve Pençe-Kaplan
Sincar, Karacak, Kandil, Zap, Avaşin-Basyan, Hakurk
228
Operasyonun başladığı tarih
Operasyon bölgesi
Etkisiz hale getirilen terörist sayısı
10 Şubat 2021
Pençe Kartal-2
Gara bölgesi
65
23 Nisan 2021
Pençe Şimşek ve Pençe Yıldırım
Metina, Avaşin-Basyan
387
17 Nisan 2022
Pençe Kilit
Metina, Zap ve Avaşin-Basyan
57 (28 Nisan itibarıyla)

Sadece teröristlere ve bunlara ait hedeflere karşı icra edilen Pençe Serisi Operasyonlarda çok sayıda silah, mühimmat ve mayın/EYP ele geçirilmiş, yüzlerce mağara ve sığınak tahrip edilmiştir. Terörle mücadele kapsamında 24 Temmuz 2015'ten Temmuz 2022'ye kadar Irak ve Suriye'nin kuzeyi dâhil 35.178 terörist etkisiz hâle getirilmiştir. Pençe Serisi Operasyonlar kapsamında ise bugüne kadar 252'si Pençe-Kilit Opersayonu'nda olmak üzere toplam 1.130 terörist etkisiz hâle getirilmiştir.

Pençe Serisi Operasyonlar, Türkiye'nin uluslararası hukuktan doğan meşru müdafaa hakları doğrultusunda Irak'ın kuzeyinde gerçekleştirilen operasyonlar serisidir. Türk Silahlı Kuvvetleri tarafından icra edilen başarılı operasyonlar neticesinde ağır kayıplar veren PKK/KCK ve diğer terörist unsurları etkisiz hale getirerek; Irak'ın kuzeyinden halkımıza ve güvenlik güçlerimize yönelik terör saldırılarını bertaraf etmek ve hudut güvenliğini sağlamak maksadıyla gerçekleştirilmektedir.

Pençe-1 Operasyonu 27 Mayıs 2019 tarihinde gerçekleştirilmiştir. Bu harekât ile Hakurk bölgesindeki terör örgütünce kullanılan mağara ve sığınakların imha edilmesi ve teröristlerin etkisiz hale getirilmesi amaçlanmış ve başarı ile tamamlanmıştır.

Pençe-2 Operasyonu 13 Temmuz 2019 tarihinde gerçekleştirilmiştir. Pençe Operasyonu'nda elde edilen gelişmeler sonucunda Irak kuzeyinde teröristlerin yuvalandığı bölgelere karşı komando tugayları, tespit edilen farklı bir bölgede yeni bir harekât başlatmış ve başarı ile tamamlamıştır.

Pençe-3 Operasyonu 23 Ağustos 2019 tarihinde gerçekleştirilmiştir. Operasyon, hudut güvenliğini ileriden sağlamak, Sinat-Haftanin bölgesinde bulunan teröristleri ve kullandıkları mağara, sığınakları imha etmek maksadıyla icra edilmiş ve başarı ile tamamlanmıştır.

Pençe-Kartal Operasyonu 15 Haziran 2020 tarihinde gerçekleştirilmiştir. Bu operasyon kapsamında Irak'ın kuzeyinde teröristler tarafından üs olarak kullanılan Sincar, Karacak, Kandil, Zap, Avaşin-Basyan ve Hakurk'taki terör hedeflerine hava harekâtı düzenlenmiştir. Operasyon ile ülkemizi, milletimizi ve hudut güvenliğimizi tehdit eden teröristlere ait barınak, sığınak ve mağaralardan oluşan 81 hedef imha edilmiştir. Başarı ile tamamlanan bu operasyona yurt genelindeki muharip üslerden kalkan savaş uçaklarının yanı sıra, İHA'lar, HİK ile tanker uçakları da katılmıştır. Hava harekâtlarında büyük oranda yerli ve millî akıllı mühimmat kullanılmıştır.

Pençe-Kaplan, Operasyonu 17 Haziran 2020 tarihinde gerçekleştirilmiştir. Bu kapsamda Hava Kuvvetleri, ateş destek vasıtaları, ATAK helikopterleri, İHA ve SİHA'larla desteklenen komandolar hava hücum harekâtıyla Haftanin'e intikal ettirilmiştir ve operasyon başarı ile tamamlanmıştır.

Pençe Kartal-2 Operasyonu 10 Şubat 2021 tarihinde gerçekleştirilmiştir. PKK/KCK ve diğer terörist unsurları etkisiz hâle getirmek amacıyla Irak'ın kuzeyinde Gara bölgesinde bulunan ve teröristler tarafından kullanılan hedeflere karşı yapılmıştır. Hava harekâtında hedeflerin tam isabetle vurulmasının ardından bölgeye kara unsurları helikopterle indirilmiştir. Operasyonla terör örgütünün bölgedeki varlığına ağır darbe indirilirken 65 terörist etkisiz hâle getirilmiştir.

Metina ve Avaşin-Basyan bölgelerinde Pençe-Şimşek ve Pençe-Yıldırım Operasyonları düzenlemiştir. Mehmetçik, zorlu arazi koşullarına rağmen teröristler tarafından kullanılan mağaralara tek tek girerek bölgeyi teröristlerden temizlemektedir. Hava Kuvvetleri Komutanlığına bağlı uçaklarla, Kara Kuvvetleri Komutanlığının ateş destek vasıtaları terör hedeflerini yerle bir ederek Pençe-Şimşek'te 176, Pençe-Yıldırım'da ise 211 teröristin etkisiz hâle getirmiştir.

Terör örgütü kamplarının ve bazı elebaşlarının bulunduğu, ayrıca "Pençe Serisi" harekâtlar kapsamında Hakurk, Metina'dan kaçan teröristlerin toplandığı bölge olan Zap'a yönelik operasyon için 17 Nisan 2022'de harekete geçilmiş ve bu harekâta Pençe-Kilit adı verilmiştir. Hava Kuvvetleri Komutanlığına bağlı uçakların katıldığı harekâtta Havadan Erken İhbar Uçağı, İHA ve SİHA'larla birlikte tanker uçakları da görev almıştır.

Uçakların belirlenen hedefleri tam isabetle vurmasının ardından bölge Fırtına, ÇNRA ve diğer topçu unsurlarınca yoğun ateş altına alınmıştır. Ateş destek vasıtaları atışlarının ardından ATAK helikopterleri, İHA ve SİHA'larla desteklenen Özel Kuvvetler unsurları ile komandolar karadan sızarak ve helikopterlerle bölgeye intikal ederek operasyon gerçekleştirilmiştir.

İstiklal Caddesi saldırısı sonrasında Türkiye, Irak'ın ve Suriye'nin kuzeyine 20 Kasım 2022'de geniş çaplı bir hava harekatı başlatmıştır. Bu kapsamında gerçekleştirilen operasyon ise Pençe-Kılıç Hava Harekâtı'dır.

Irak'ın ve Suriye'nin kuzeyinden Türk halına ve güvenlik güçlerine yönelik terör saldırılarını bertaraf etmek ve hudut güvenliğini sağlamak maksadıyla; teröristler tarafından saldırılarda üs olarak kullanılan Irak kuzeyindeki Kandil, Asos, Hakurk ile Suriye kuzeyindeki Arap Pınarı, Tel Rıfat, Cizire ve Derik bölgelerine düzenlenen harekât başarıyla icra edilmiştir.

Pençe-Kılıç Hava Harekâtı ile teröristlere ait barınak, sığınak, mağara, tünel, mühimmat depoları ve sözde karargâh ve eğitim kamplarından oluşan toplamda 89 hedef imha edilmiş, 300'ü aşkın terörist etkisiz hâle getirilmiştir.

Tüm bu operasyonlarda Türk güvenlik güçlerinin temel amacı, güvenlik birimlerinin operasyonel üstünlüğünü ve operasyonel kazanımlarını korurken PKK kaynaklı tehdidi kaynağında etkisiz hâle getirmek olmuştur.

04

Türkiye'nin Suriyelilere Ev Sahipliği

CUMHURBAŞKANLIĞI İLETİŞİM BAŞKANLIĞI

4.1. Sayılarla Suriyeliler

2023 yılının Ocak ayı itibarıyla ülkemizdeki Suriyelilerin toplamı, kamp dışındakiler de dahil olmak üzere 3.535.898'dir.

2023 yılının Ocak ayı itibarıyla 5 ildeki 7 Geçici Barınma Merkezlerinde 47.615 Suriyeli bulunmaktadır.

Türkiye'de **3 milyon 535 bin 898** Suriyeli

Kamplarda **47 bin 615** Suriyeli

Eğitim

Ocak 2022 tarihi itibarıyla ülkemizde okul çağındaki Suriyeli çocukların sayısı 1.365.884'tür.

Eğitim çağındaki nüfusun Ocak 2022 tarihi itibarıyla 935.731'i eğitim-öğretime dâhil edilmiş olup öğrencilerin okullara kayıt süreci devam etmektedir. Milli Eğitim Bakanlığı, örgün eğitim faaliyetlerinin yanında yüzlerce alanda Halk Eğitimi Merkezleri bünyesinde Geçici Koruma Altında Bulunan Suriyelilere Yönelik Yaygın Eğitim Faaliyetleri kapsamında kurslar düzenlemektedir. Bu kapsamda 2014-2021 yılları arasında:

1.047.602 kursiyer halk eğitimi merkezlerinde düzenlenen kurslara katılım sağlamıştır.

Genel kurslara katılan kursiyerlerin ağırlığını 480.110 kişiden oluşan Türkçe Öğretimi Kurslarına katılan kursiyerler ile 62.758 kişiden oluşan Türkçe Okuma Yazma Kurslarına katılan kursiyerler oluşturmaktadır.

Yaklaşık 13.000 gönüllü Suriyeli öğretmen eğitim hizmetlerimize katkı sağlamakta ve öğretmenlerin eğitimi için UNICEF ile iş birliği yapılmaktadır.

Öte taraftan şu an çeşitli üniversitelerde öğrenim gören öğrencilerin sayısı 27.000 civarındadır ve üniversiteler tarafından istihdam edilen Suriyeli akademisyenlerin sayısı 288'dir.

Yurtdışı Türkler ve Akraba Topluluklar Başkanlığı şimdiye kadar 7.000'den fazla Suriyeli öğrenci için burs sağlamıştır.

Sağlık

2011-2020 yılları arasında Türkiye'de doğan Suriyeli bebeklerin sayısı 474.000'i geçmiş ve ayakta tedavi kliniklerine giriş yapan Suriyelilerin sayısı 58 milyonu aşmıştır.

Yataklı servisleri kullanan Suriyelilerin sayısı ise 2 milyonu geçmiş (2.113.843) ve hastanelerimizde 1,8 milyon civarında (1.798.898) ameliyat gerçekleştirilmiştir.

Entegrasyon

Türkiye'de Suriyeliler ve diğer yabancıların entegrasyonu ile ilgili atılan adımlar Göç İdaresi Başkanlığı ile iş birliği içinde gerçekleştirilmektedir.

Başkanlık birçok ilde Suriyelilerin katılımı ile uyum ve entegrasyon konusunda etkinlikler ve toplantılar düzenlemektedir.

2022 yılı Haziran ay sonu itibariyle toplam çalışma izni sayısı 183.700 dür. Bunların 95.879'u geçici koruma statüsündeki Suriyeli olmakla birlikte 5.563'ü ikamet statüsündeki Suriyelilerdir.

4.2. Sınır Ötesi Harekatların Yapıldığı Bölgelerde Gerçekleştirilen Yeniden Yapılandırma Çalışmaları

Fırat Kalkanı, Zeytin Dalı ve Barış Pınarı bölgelerinin tahmini toplam nüfusu 2022 yılı itibarıyla yaklaşık 2 milyondur. Bölgede koşulların iyileşmesi sonucu 535.678 Suriyeli sığınmacı ülkelerine dönmüştür.

Güvenliği sağlanan bölgelerin yönetimi yerli topluluklardan oluşturulan 19 yerel konsey tarafından idame edilmektedir.

Toplam 5 yeni hastane inşa edilmiş ve 7 hastane onanlmış olup toplam 12 hastane faaliyet göstermektedir. Bölgede 151 sağlık merkezi, 15 adet mobil sağlık aracı, 70 adet ambulans, 33 adet acil sağlık hizmeti istasyonıı görev yapmaktadır.

Bölgede 350.450 öğrenci ve 12.360 öğretmen ile Türkiye tarafından onarılan/eksikleri giderilen 1.464 okulda eğitim devam etmektedir.

YPG/PKK-DEAŞ işgalleri sırasında zarar gören kilise/cami gibi ibadethaneler onarılmış ve halkın kullanımına açılmıştır. Sosyal hayatın yeniden canlanmasına yardım etmek için 6 stadyum, 4 spor salonu, 3 kültür merkezi, 15 futbol sahası ve 10 gençlik merkezi inşa edilmiştir. Öte yandan terör örgütlerinin zarar verdiği tarihi medet koruma altına alınmıştır. Yıkılmaya yüz tutmuş Meydanki Barajı yerel toplumun içme suyu ihtiyacını karşılamak üzere onarılmıştır.

POST OFFICE
Ptt
Cerablus

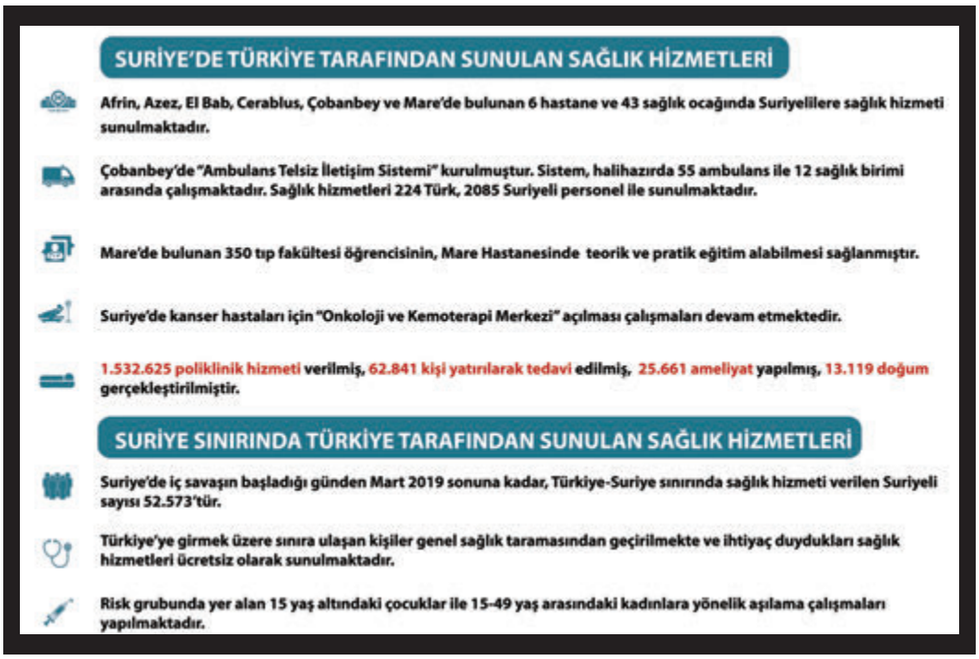
SURİYE'DE TÜRKİYE TARAFINDAN SUNULAN SAĞLIK HİZMETLERİ
Afrin, Azez, El Bab, Cerablus, Çobanbey ve Mare'de bulunan 6 hastane ve 43 sağlık ocağında Suriyelilere sağlık hizmeti sunulmaktadır.
Çobanbey'de "Ambulans Telsiz İletişim Sistemi" kurulmuştur. Sistem, halihazırda 55 ambulans ile 12 sağlık birimi arasında çalışmaktadır. Sağlık hizmetleri 224 Türk, 2085 Suriyeli personel ile sunulmaktadır.
Mare'de bulunan 350 tıp fakültesi öğrencisinin, Mare Hastanesinde teorik ve pratik eğitim alabilmesi sağlanmıştır.
Suriye'de kanser hastaları için "Onkoloji ve Kemoterapi Merkezi" açılması çalışmaları devam etmektedir.
1.532.625 poliklinik hizmeti verilmiş, 62.841 kişi yatırılarak tedavi edilmiş, 25.661 ameliyat yapılmış, 13.119 doğum gerçekleştirilmiştir.
SURİYE SINIRINDA TÜRKİYE TARAFINDAN SUNULAN SAĞLIK HİZMETLERİ
Suriye'de iç savaşın başladığı günden Mart 2019 sonuna kadar, Türkiye-Suriye sınırında sağlık hizmeti verilen Suriyeli sayısı 52.573'tür.
Türkiye'ye girmek üzere sınıra ulaşan kişiler genel sağlık taramasından geçirilmekte ve ihtiyaç duydukları sağlık hizmetleri ücretsiz olarak sunulmaktadır.
Risk grubunda yer alan 15 yaş altındaki çocuklar ile 15-49 yaş arasındaki kadınlara yönelik aşılama çalışmaları yapılmaktadır.

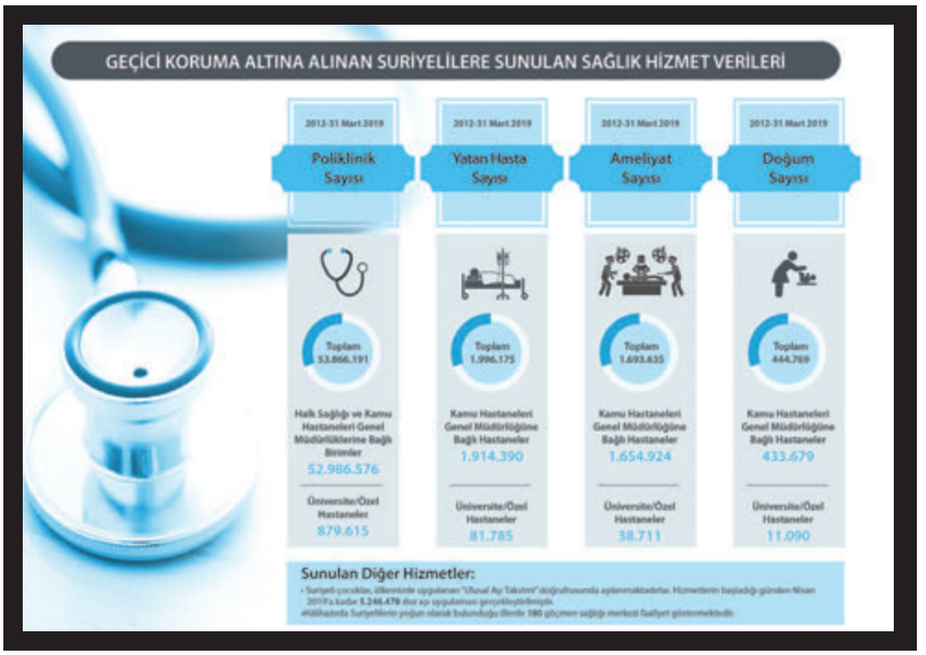
GEÇİCİ KORUMA ALTINA ALINAN SURİYELİLERE SUNULAN SAĞLIK HİZMET VERİLERİ
2012-31 Mart 2019
Poliklinik Sayısı
Toplam 53.866.191
Halk Sağlığı ve Kamu Hastaneleri Genel Müdürlüklerine Bağlı Birimler
52.986.576
Üniversite/Özel Hastaneler
879.615
2012-31 Mart 2019
Yatan Hasta Sayısı
Toplam 1.996.175
Kamu Hastaneleri Genel Müdürlüğüne Bağlı Hastaneler
1.914.390
Üniversite/Özel Hastaneler
81.785
2012-31 Mart 2019
Ameliyat Sayısı
Toplam 1.693.635
Kamu Hastaneleri Genel Müdürlüğüne Bağlı Hastaneler
1.654.924
Üniversite/Özel Hastaneler
38.711
2012-31 Mart 2019
Doğum Sayısı
Toplam 444.769
Kamu Hastaneleri Genel Müdürlüğüne Bağlı Hastaneler
433.679
Üniversite/Özel Hastaneler
11.090
Sunulan Diğer Hizmetler:

4.3. Uluslararası Yardımların Kullanılmasıyla Suriye'de 1.000.000 Nüfuslu Yeni Yerleşim Yeri

Gönüllü dönüşler için oluşturulan Güvenli Bölge içerisinde yeni yerleşim yerleri planlanmıştır. Suriye'nin kuzeyi ile Türkiye sınırında oluşturulacak Güvenli Bölge içerisinde, 5 bin nüfuslu 140 köyden ve 30 bin nüfuslu 10 ilçeden oluşan 1 milyon Suriyeli nüfusu barındıracak bir yerleşim yeri kurulacaktır.

Tüm köyler, her biri (3 oda + 1 salonu olan) 100 m^2 büyüklüğünde ve her birinde bir ahır bulunan 1.000 konutun olacağı şekilde tasarlanacaktır. Köylerde aynı zamanda 2 cami, 16 sınıflı 2 okul, bir gençlik merkezi, bir kapalı spor salonu ve bir idari merkez bulunacak ve köylerdeki her konuta toprağın büyüklüğü nedeniyle 4 dönüm tarım alanı verilecektir.

KIZILAY

Arap, kürt, türkmen
Barış pınarı.
kardeşlik pınarı
güçleniyor

AFAD

KIZILAY

1.000.000 SURİYELİ NÜFUSUN YERLEŞTİRİLECEĞİ BÖLGE

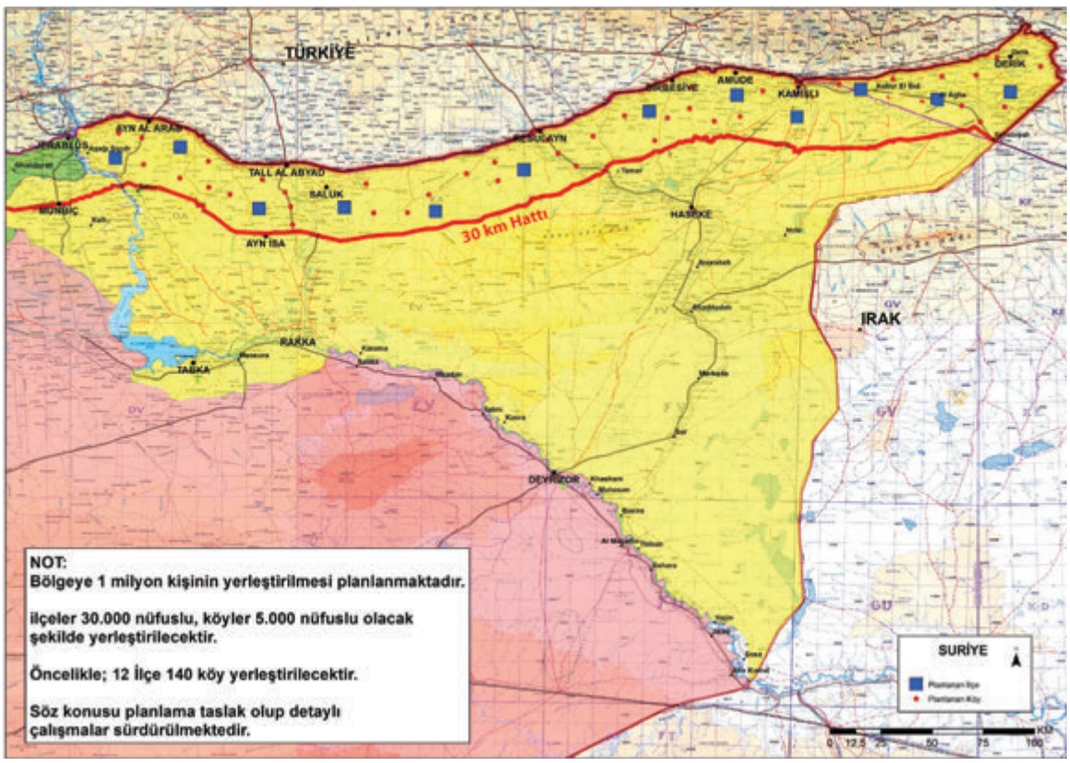

Her ilçede (3+1 ve 2+1) ortalama 100m² büyüklüğünde 6.000 konut, bir merkezi cami, 10 mahalle camii, 16 sınıflı 8 okul, bir lise, iki kapalı spor salonu, 5 gençlik merkezi, bir küçük stadyum, 4 mahalle futbol sahası, sosyal tesisler, 8 ilçede 10 yatak kapasiteli hastane, iki ilçede 200 yatak kapasiteli hastane, küçük sanayi siteleri, üniversiteler ve bu yerleşim yerlerinin teknik altyapı ihtiyaçlarını karşılayacak diğer yapılar tasarlanacaktır.

Her bir köy için 590 bin m^2 olmak üzere 140 köy yerleşimi için 82.6 milyon m^2; her bir ilçe için 1 milyon m^2 olmak üzere ilçe yerleşimleri için 10 milyon m^2 ve toplamda 92.6 milyon m^2 alan gereklidir. Aynı zamanda tarım alanına ayrılmak üzere toplam 140 milyon m^2 alana ihtiyaç duyulmaktadır.

Her köyde 1.000 konut; 140 köyde 140.000 konut. Her ilçede 6.000 konut; 10 ilçede 60.000 konut. Toplam 200.000 konut.

1 milyon kişilik yerleşim yerinin inşaat maliyeti yaklaşık 26.392.552.448 USD'dir.

4.4. Uluslararası Yardımın Eksikliği

Türkiye'nin Suriyeliler için gerçekleştirdiği harcama tutarı, yerel idareler ve sivil toplum kuruluşlarının katkıları ile birlikte 40 milyar doları aşmıştır.

Ancak uluslararası yardım eksik kalmıştır.

Ülkemiz, mültecilere ve onlara ev sahipliği yapan Türkiye gibi ülkelere uluslararası toplumda yükün ve sorumluluğun adil şekilde dağılımı ilkesince daha fazla yardım edilmesi gerektiğine inanmaktadır.

Bu bağlamda 17-18 Aralık 2019 tarihlerinde İsviçre'nin Cenevre kentinde düzenlenen Küresel Mülteci Forumu'nun eş başkanlığını yapan Cumhurbaşkanımız Sayın Recep Tayyip Erdoğan konuşmasında, mülteci sorununun çözülmesi konusunda Türkiye'nin on yıldır tek başına taşıdığı sorumluluğu diğer ülkerlerin de taşıması gerektiğini vurgulamıştır.

CUMHURBAŞKANLIĞI İLETİŞİM BAŞKANLIĞI

Türkiye's Fight
Against Terrorism

CUMHURBAŞKANLIĞI İLETİŞİM BAŞKANLIĞI

PREFACE

The Republic of Türkiye has been a long-time target of terrorist organisations due to its geographical position. Since the beginning of the 2000s, the deterioration of peace and stability in our surrounding region has allowed terrorist elements to flourish in the region and made them an effective instrument for the proxy wars of international powers. YPG and DAESH, the Syrian offshoots of the terrorist organisation PKK, which gained ground with the support of international actors, have added the threat of a terror corridor on the Syrian border to the PKK terror that Türkiye has been combating for nearly four decades.

Although our state is able to protect its citizens and territory from the threat of domestic terrorism, terrorist organisations near our borders pose a grave threat to the national security of our nation. Tragically, countless civilians and security personnel have been martyred as a result of terrorist attacks over the years.

Terrorism not only compromises the safety of our people's lives and property in our country and in the region but also poses significant risks to our nation, such as the influx of refugees. Today, Türkiye is home to approximately 3.7 million refugees displaced by terrorism. Türkiye has established terrorism-free safe zones beyond its borders and continues to work for the region's people's voluntary, safe, and dignified return.

As a result, in response to this issue, which directly affects our national security, our country has adopted a strategy of eradicating terrorism at its source and has conducted cross-border operations by exercising the right of self-defence granted to it by international law. Türkiye is engaged in a determined and effective fight against all terrorist organisations, particularly the PKK/YPG operating in the region and DAESH, which has committed numerous terrorist acts worldwide. Türkiye's Euphrates Shield, Olive Branch, Peace Spring, Spring Shield, and Claw operations in this direction have made significant contributions to our border security and ensured peace and stability in the region by neutralising hundreds of terrorists.

In addition to conventional terrorism, Türkiye is fighting the Fethullahist Terrorist Organization (FETÖ), which seeks to destabilise the legitimate government elected by popular vote by establishing parallel state structures. On July 15, 2016, the epic resistance against the treacherous coup attempt with state and national unity set an example for the entire world.

Türkiye has established an indisputable tactical and technological superiority both within our borders and against international terrorism, especially with its investments in the defence industry over the past two decades. Our country, which has substantially reduced its reliance on foreign suppliers in the defence industry, demonstrates a

stronger and more decisive determination to combat terrorism than ever before. With the socioeconomic investments it has made in regions afflicted by terrorism, Türkiye also exerts great efforts to save the people of the region from the physical and psychological dominance of terrorism and to contribute to peace in these regions.

Unquestionably, Türkiye continues its fight against all forms of terrorism with the same determination and vigour as in the past. In addition, our country supports cooperation in the fight against terrorism to ensure an atmosphere of trust in the international arena and believes in waging a total war against terrorist organisations in order to establish international peace and stability.

In this regard, this book, prepared by the Presidency's Directorate of Communications, covers Türkiye's domestic and international counter-terrorism processes, along with their facts and justifications. This book, which I believe will shed light on the dark side of terrorism that does not differentiate ethnicity, religion, sect, and ideology, will also serve as a historical record of our country's sincere efforts to host refugees.

I congratulate those who contributed to the preparation of the book and wish success to all our security forces, which contribute to peace, stability, and tranquilly both in our country and in various geographical locations.

PRESIDENT OF THE REPUBLIC OF TÜRKİYE
RECEP TAYYİP ERDOĞAN

CUMHURBAŞKANLIĞI İLETİŞİM BAŞKANLIĞI

FOREWORD

There is no country in the international system, with the notable exception of Türkiye, that has fought terrorism for decades. Since its foundation, the Turkish Republic came under systematic attacks by terrorist organizations with various ethnic, religious, sectarian, and ideological masks. It lost tens of thousands of its citizens to terrorism and suffered irreparable financial damage. Therefore, learning from Türkiye's experiences in the military, political, economic, sociological, and information battles against terrorists would create a unique opportunity to promote peace and stability around the world.

Today, Türkiye combats all terrorist organizations, regardless of their ideologies, supposed religious and sectarian motivations, or ethnic references, without distinction. Therefore, we reject the idea of enlisting the services of terrorist groups as useful tools and do everything in our power to encoutage state actors to fight terrorism with such strategies. There can be no victory in the fight against terrorism if we make a distinction between various terrorist groups. In this regard, Türkiye alone combats the terrorist organizations Daesh and YPG, the PKK's Syrian component, simultaneously. Hence our nation's consistency in swiftly condemning acts of terrorism – wherever they may occur and whoever carries them out.

Unfortunately, Türkiye finds itself among countries most heavily targeted in information wars. In this age of post-truth, our country encounters the threat of fake news more severely than others. Perception operations continue to cast a shadow on Türkiye's fight against terrorism, through which it continues to preserve peace in the free world. The intensity of those attacks prompted us to share insights about Türkiye's counter- terrorism agenda at a time when perceptions trump facts.

Everything you will find in this diligently prepared booklet is rooted in the facts. Unlike manipulative stories and fake news circulating around the world, everything you will read here is true.

This booklet reveals the entirety of Türkiye's wholehearted and effective crackdown on Daesh. You will read here all about the country's accomplishments against that terrorist group within its own borders and in neighboring Syria. With quantitative data and references to actual events, this booklet will demonstrate that Türkiye experienced more Daesh attacks and is among the countries that suffered casualties the most. At the same time, you will see that Türkiye, which has been on the forefront of the intellectual battle against Daesh terrorists, took most sincere and conclusive steps against the group.

Another chapter will demonstrate that PKK, a designated terrorist organization, and YPG, its Syrian branch, are one and the same. In light of international studies, testimonies from credible experts, eyewitness accounts, and the group's own publications, you will get to decide for yourself.

You will also find an opportunity to understand why PKK/YPG do not represent the Kurds and learn that the organization disproportionately targeted ethnic Kurds over the decades, hurt the Kurdish community's interests, and killed or forcibly recruited Kurdish children.

Likewise, this booklet will demonstrate, with references to international human rights organizations and eyewitness accounts, YPG's widespread human rights violations in predominantly Kurdish parts of Syria, which have also been home to Arabs, Turkmens, and minority groups. At the same time, you will see what role the group plays in drug trafficking.

This booklet also aims to explain why and how Türkiye launched cross-border operations and inform readers about the situation on the ground. It corrects a series of fake news that PKK/YPG manufactured in recent weeks and includes interviews with ethnic Kurds yearning for liberation from the yoke of YPG terrorism. At the same time, you will learn about the outcome of the operation, which Türkiye carried out without hurting civilians, destroying urban centers, and harming the environment. You will find an opportunity to witness the love and support of people that Türkiye saved from Daesh and YPG for our nation. Finally, this booklet explains why cross-border operations was crucial for the future of Syria and the region, and what the proposed safe zone means for Syrian refugees.

The final chapter of this publication is devoted to demonstrating Türkiye's activities in the area of humanitarian aid–specifically, education, health care and social policies. Home to more refugees than any other country, Türkiye, the world's top contributor of humanitarian assistance, continues to help some 3.7 million displaced Syrians. You will also learn about Türkiye's investments in critical infrastructure and residential areas in Syrian territories that it liberated from terrorists as part of operations "Euphrates Shield", "Olive Branch", "Peace Spring" and "Spring Shield". Thousands of Syrian refugees have since returned to their native lands thanks to the restoration of peace and stability under Türkiye's watch. You may find yourself wondering how a single country was able to shoulder the burden of so many refugees.

Türkiye's ongoing fight against terrorist groups, including PKK/YPG and Daesh, and its humanitarian policy towards Syrian refugees positions it firmly on the right side of history. The rest of the world has yet to decide their side of history. In this regard, Turkish President Recep Tayyip Erdoğan urges all nations to do the right thing: "If the fight against terrorism is conducted decisively and in line with the spirit of partnership, all of humanity will find peace." We continue to meet our responsibilities and to fight terrorism in all its forms and manifestations for the sake of world peace and international security.

COMMUNICATIONS DIRECTOR OF THE TURKISH PRESIDENCY
PROF. FAHRETTİN ALTUN

PRIMARY PERSPECTIVE IN THE FIGHT AGAINST TERRORISM

Türkiye has become the target of serious attacks by three major terrorist organisations (DAESH, PKK and FETO); however, it has been fighting decisively to eliminate these threats.

The Republic of Türkiye is one of the countries most damaged by terrorist attacks around the world.

Our country, which has been targeted by many terrorist organisations resorting to force in order to achieve certain goals in different periods, is still at the forefront of the fight against terrorism, not only for its own sake, but also for the sake of global peace, security, and stability.

Türkiye has been struggling bitterly with terrorist organisations in its territory, as well as within its neighbouring countries, Iraq and Syria.

In addition, it continues its activities to raise awareness of terrorism and strengthen international cooperation.

Another important point is that terrorist organisations engage in tactical collaborations, despite their different ideologies, to accomplish their shared goals – to eliminate our constitutional order and democracy.

For example, the PKK/YPG terrorist organisation made a secret agreement with DAESH after the International Coalition cleared Raqqa, which was the number one centre of the DAESH terrorist organisa-

tion, from terrorists, and then allowed thousands of terrorists to leave the region.

Türkiye conducted a comprehensive effort in collaboration with the Free Syrian Army to capture DAESH members, who were allowed to cross the Türkiye-Syria border controlled by the PKK/YPG, before they reached Europe.

Similarly, it was revealed that the members of the FETO terrorist organisation, who infiltrated Türkiye's strategic public institutions, stopped the cross-border operation against DAESH members in Syria in 2015.

Finally, during the July 15 coup attempt staged by FETO, PKK terrorists targeted police officers, who resisted the coup plotters – which shows another example of tactical collaboration among the terrorist groups.

This booklet provides the perspectives and struggle processes of Türkiye to fight against the three terrorist organisations (DAESH, PKK and FETO) that follow different ideologies and methods and aim to obliterate our democracy, constitutional order, and the Republic.

The correct understanding of these processes in the international arena is of great importance for the security of all civilized societies.

Türkiye's success in its simultaneous fight against three major terrorist organisations, while striking a delicate balance between security and liberty, serves as an example for all nations encountering the problem of terrorism.

At the same time, adequate appreciation of Türkiye's fight against these threats will interrupt the terrorist organisations' black propaganda and disinformation efforts, thus helping bring terrorists to justice and heal the wounds caused by terrorism.

Fighting all terrorist organisations decisively, sincerely and without any discrimination, is a humanitarian duty owed to the victims and sufferers of terrorism around the world.

On every platform, Türkiye reaffirms its commitment to this issue and makes cooperation proposals to all countries and international

institutions in the fight against terrorism and effective intervention in humanitarian crises.

As the most important member of NATO, Türkiye has duly fulfilled all of its duties within the scope of the alliance.

Türkiye's only expectation from its alliance partners is that they respect its sovereign rights and security sensitivities, particularly regarding developments in its own region, and that they concretely support the country in its fight against all forms of terrorism, including the PKK, DAESH, and FETO.

1 TÜRKİYE'S FIGHT AGAINST DAESH

2 TÜRKİYE'S FIGHT AGAINST PKK/YPG

3 CROSS-BORDER OPERATIONS

4 TURKISH HOSPITALITY FOR SYRIANS

01

Türkiye's Fight Against DAESH

CUMHURBAŞKANLIĞI İLETİŞİM BAŞKANLIĞI

1.1. DAESH as a Terrorist Organization

Türkiye is a country that has suffered from the DAESH terrorist organization cruelty the most.

The DAESH terrorist organization that has a Salafi/Taqfiri mindset by benefiting from the authority gap, ethnic/ sectarian chaos and conflict environment in Syria and Iraq has gained control of some areas within these countries.

Terrorist attacks against Türkiye have taken place both inside and outside the country with the establishment of DAESH.

Türkiye recognized DAESH as a terrorist organization upon the resolution of the Council of Ministers dated 30/09/2013 and our attitude towards this issue has been renewed with the resolution of the Council of Ministers dated 21/05/2014.

In 2014, upon two different judgments by the Assize Courts of Niğde and Bayburt, it was reflected in the judicial decisions that DAESH is recognized as a terrorist organization. Moreover, in 2015, upon a decision by the 16th Penal Chamber of the Court of Cassation No. 2015/2323 of 15.07.2015 (File No. 2015/3515), a legal precedent was formed establishing that DAESH is a terrorist organization.

1.1.1. Attacks of DAESH in Türkiye

DAESH terrorist organization, since the day it emerged, has carried out immense terrorist attacks both in Türkiye and the other important cities in the world.

DAESH has carried out 21 attacks in our country since 2014. The first attack targeted security forces in Niğde province. It was followed by other attacks in the form of hostage-taking/kidnapping in Iraq/Mosul.

Out of these 21 attacks, 5 were in Istanbul while 4 were in Gaziantep. Suicide bombers detonated themselves in 8 of these attacks while 2 of them were carried out with bomb laden cars and 1 with hand grenade.

Bombs were used in 12 of the attacks carried out by DAESH in our country. Out of these attacks, 5 were in Istanbul while 4 were in Gaziantep. Suicide bombers detonated themselves in 8 of these attacks while 2 of them were carried out with bomb laden cars and 1 with hand grenade.

Bombs were used in 12 of the attacks carried out by DAESH in our country. In this sense, it is understood that DAESH does not tend to resort to other forms of attack in our country.

TYPE OF DEATH TOLL	NUMBER OF ATTACKS	LOCATION AND TARGET OF ATTACKS	DEATH TOLL		NUMBER OF INJURED	
			SECURITY FORCES	CIVILIAN	SECURITY FORCES	CIVILIAN
SUICIDE BOMB ATTACKS	7	Gaziantep Suicide Bomb Attack (Security Forces)	3	0	9	4
		Şanlıurfa/Suruç Amara Cultural Center (Civilians)	0	34	0	70
		Ankara Train Station Meeting Ground (Civilians)	0	100	0	420
		Istanbul/Sultanahmet (Civilians)	0	10	0	16
		Istanbul/Istiklal Street (Civilians)	0	4	1	44
		Istanbul Ataturk Airport (Civilians)	0	45	2	161
		Gaziantep Wedding Attack (Civilians)	0	56	0	87
BOMB VEHICLE ATTACK	1	Gaziantep Provincial Police Department Attack (Security Forces)	3	0	27	7
BOMB ATTACKS	3	Istanbul Tourism Branch Office Attack (Security Forces)	1	0	2	0
		Attack on Adana/Mersin HDP Buildings (Civilians)	0	0	0	4
		Bomb Attack on Diyarbakır HDP Rally (Civilians)	0	4	0	215
ARMED ATTACKS	4	Niğde Attack (Security Forces)	2	1	7	1
		Gaziantep Armed Attack on Police (Security Forces)	1	0	0	0
		Martyring of Two Policemen in Diyarbakır (Security Forces)	2	0	7	0
		Istanbul Reina Nightclub Attack (Civilians and Security Forces)	1	38	0	83
		Kidnapping of Truck Drivers in Mosul(Civilians)	0	0	0	0
KIDNAPPING EXECUTION	5	Siege of Mosul Consulate General (Civilians)	0	0	0	0
		Kidnapping of a sergeant in Kilis (Security Forces)	0	0	0	0
		Kidnapping of Turkish soldier in Kilis (Security Forces)	1	0	0	0
		Burning to death of two persons dressed in military uniforms (Civilians and Security Forces)	1	1	0	0
TOTAL	20		15	293	55	1.212
			308		1.167	

Some of the DAESH Attacks Targeting Türkiye

a) Storming the Turkish Consulate Building in Mosul, June 11, 2014. 49 people were kidnapped and held captive for 101 days including Türkiye's Consul General.

b) The Şanlıurfa-Suruç attack on July 20, 2015, claimed 34 lives, left 104 people injured.

c) Ankara Train Station attack, October 10, 2015.
Claimed 103 lives, left more than 400 people injured.

d) İstanbul Sultanahmed Police Station attack, January 12, 2016. Claimed 13 lives, left 14 people injured.

e) İstanbul İstiklal Attack, March 19, 2016. Claimed 4 lives, left 39 people injured

f) İstanbul- Atatürk Airport attack June 28, 2016.
Claimed 45 lives, left more than 230 people injured.

g) Gaziantep wedding attack, August 20, 2016.
Claimed 51 lives, left more than 94 people injured.

h) İstanbul- Reina attack, December 31, 2016.
Claimed 39 lives, left more than 65 people injured.

i) Gaziantep wedding attack, August 20, 2016.
Claimed 51 lives, left more than 94 people injured.

Moreover, between January and May 2016, in almost 20 mortar/rocket attacks, Kilis was hit by around 60 rockets/mortars, claiming the lives of 19 residents and 70 people were injured.

1.1.2. Attacks of DAESH in Other Countries

Since 2015, the organization has perpetrated 24 high profile terrorist attacks in 15 different countries. With 3 attacks within their borders; France, United Kingdom and Tunisia suffered the highest number of attacks by DAESH. France suffered the highest loss of lives with 214 of its citizens killed in these terrorist attacks while the overall loss of lives was 829.

TYPE OF ATTACK ABROAD	NUMBERS	NUMBER OF LIVES CLAIMED BY THE ATTACK
Suicide Bomber	11	426 people lost their lives in these attacks.
Vehicle-Ramming	6	126 people lost their lives in these attacks.
Knife/Weapon Attack	7	277 people lost their lives in these attacks.
TOTAL	**24**	**A total of 829 people lost their lives in 3 different types of attacks.**

1.2. Türkiye's Fight Against Terrorist Organization DAESH

1.2.1. Internal Efforts

Through a series of operations, around 19.317 people were detained with the charges of being affiliated with DAESH and 5,471 of them were arrested. 1200 people were captured and convicted. It was found out that about half of these people were from 43 different countries. It was revealed that those arrested were from 49 different countries. Among those arrested were 2,469 Turkish citizens, 1,408 Syrian citizens, 883 Iraqi citizens, 191 Russian citizens, and 46 Azerbaijani citizens.

Within the jurisdiction of the Gendarmerie, legal action was taken against a total of 3,564 people, including 2,126 foreign nationals and 1,438 Turkish citizens. Of these individuals, 1.082 (779 arrested foreign nationals) were arrested and 2,482 were released pending trial.

Turkish Armed Forces secured an area of 4000 km^2 and neutralized 3.704 DAESH members within the frame of the operations Euphrates Shield and Olive Branch.

76.818 individuals from 151 countries are included on our no- entry list.

More than 7.600 foreign nationals from 102 different countries suspected of Foreign Terrorists Fighters (FTF) related activity have been deported.

Among those arrested were 303 Turkish citizens, 474 Syrian citizens, 50 Iraqi citizens, 58 Russian citizens, 36 Chinese citizens and 17 Tajik citizens.

123 operations was conducted in 2014, 496 in 2015, 740 in 2016, 1,045 in 2017, 963 in 2018, 1.165 in 2019, 937 in 2020, 915 in 2021, 1.314 in 2022 against the DAESH terrorist organization.

Within the jurisdiction of the Gendarmerie, 1 operation was carried out in 2014, 135 in 2015, 191 in 2016, 189 in 2017, 172 in 2018, 168 in 2019, 169 in 2020, 286 in 2021, and142 in 2022 against DAESH terrorist organization.

In accordance with the Letter on Foreign Fighters issues by the Ministry of Interior in 2014, in an effort to prevent Foreign Terrorist Fighters from travelling to the conflict areas and address any security threats they may pose, Risk Analysis Units were established at 64 points across 30 provinces, including our land, sea and air border gates as well as bus stations and crowded places. Next, upon the amendment of the Regulation on the Establishment and Functioning of the Anti-Terrorism Department, Risk Analysis Offices were instituted within the Anti-Terrorism Branch Directorates operating under the Provincial Security Directorates located in 81 provinces.

As of 2022, approximately 48.000 foreign suspects country were checked by Risk Analysis Groups prior to their entry into the country, 27.582 of them were privately interviewed and 12.833 of them were sent back/deported.

This January alone in Türkiye, a total of 60 operations were carried out against DAESH terrorist organization, 95 people were detained as part of these operations.

Moreover, the Presidency of Religious Affairs acts as a key institution for producing and publicizing a religious counter-narrative. In order to produce and publicise religious counter-narrative, 550 preachers are assigned by the Presidency of Religious Affairs in prisons where radicalisation can produce and reproduce itself.

The Ministry of Family and Social Affairs, the Ministry of Youth and Sports as well as the Police and Military Forces within the context of briefing and information activities aimed at weakening the ideological and social base of radical groups. Social and cultural projects, which have long been believed to be a key component of any smart power strategy aiming at inflicting a major blow to radical groups especially young human capital succeeded to gather more than 65.000 people.

TURKEY'S EFFICIENT FIGHT AGAINST THE TERROR GROUP DAESH

30 September 2013

Turkey listed DAESH as a terror group on 30 September 2013

- Turkey plays an active role in various operations carried out by the Global Counterterrorism Forum
- 243 settlements and 2,015 sq km area were brought under control by Turkey with the Operation Euphrates Shield
  - Number of neutralised DAESH terrorists: Over 3,000
- Number of foreign people searched by the Risk Analysis Groups at airports and bus stations: 30,500
  - Number of interviews: Almost 20,200
  - Number of people banned from entry to Turkey: Over 9,500
- Number of DAESH terrorists who were deported from Turkey: 7,621 people from 101 countries

DAESH terrorists in Mosul neutralised

Turkish Armed Forces targeted DAESH terrorists in northern Mosul over 7,000 times

- Over 600 buildings and weapon pits were destroyed
- Over 750 DAESH terrorists were neutralised

Turkey's operations against the terror group DAESH:

- 2015: 187
- 2016: 367
- 2017: 500
- 2018: 1,130

- Within the scope of the fight against DAESH, as of 2016;
  - 7,015 suspects were taken into custody
  - 2,304 of them were arrested

- In 2017;
  - 4,765 were taken into custody
  - 739 DAESH members were arrested
- In 2018;
  - 3,038 were taken into custody
  - 408 were arrested
- In the first 9 months of 2019;
  - 1,848 were taken into custody
  - 704 were arrested
- Within the scope of the fighting DAESH, a total of
  - 14 associations were shut down
  - 2,564 social media accounts were suspended
  - 110.363 people from 151 countries were banned from entry to Turkey since 2011
  - 22 planned terror attacks including suicide attacks were prevented

Within the jurisdiction of the Gendarmerie, a total of 12 operations were carried out across 10 provinces (Aksaray, Bursa, Hatay, İstanbul, İzmir, Kayseri, Kilis, Kütahya, Mersin, Niğde) against DAESH terrorist organization in July, 30 people were detained as part of these operations, and 3 of them were arrested.

In Bursa province, 10 suspects were prosecuted with the charges of violating the Law No. 6415 on the Prevention of Financing of Terrorism.

In İzmir province, 5 suspects were prosecuted with the charges of violating the Law No. 6415 on the Prevention of Financing of Terrorism.

DAESH TERRORIST GROUP (Gendarmerie)									
SURRONDERED	CAUGHT	ALIVE NUMBER OF OPERATIONS	YEAR	TOTAL		FOREIGN		TURKISH CITIZEN	
				Detained	Arrested	Detained	Arrested	Detained	Arrested
	3	1	2014	8	4	5	3	3	1
1	41	135	2015	499	151	308	70	191	81
	76	191	2016	567	264	387	201	180	63
6	105	189	2017	428	134	246	86	182	48
6	124	172	2018	296	125	181	86	115	39
3	136	168	2019	305	127	213	98	92	29
5	141	169	2020	293	87	201	78	92	9
	233	286	2021	730	134	397	119	333	15
	101	142	2022	438	56	188	38	250	18
21	960	1453	**TOTAL**	**3564**	**1082**	**2126**	**779**	**1438**	**303**

1.2.2. Contribution of Türkiye to International Efforts

Global Coalition Against DAESH- Counter DAESH Coalition Working Group on Foreign Terrorist Fighters.

Türkiye is an active member of the Global Coalition Against DAESH and is co-chairing Counter DAESH Coalition Working Group on Foreign Terrorist Fighters (FTF).

Türkiye has recently hosted the FTF Working Group Meeting in Ankara on 7 May 2019.

Baghdadi and High Levels

The ringleader of the terror group DAESH al-Baghdadi was killed in north-western Syria on 27 October 2019 with the help of Türkiye.

Turkish security forces have captured the sister of killed DAESH ringleader Abu Bakr al-Baghdadi in Syria and are interrogating her, her daughter-in-law and spouse of her sibling, to gather a trove of intelligence.

Daesh Members Captured Under the Operation Peace Spring

Among the DAESH terrorist organization members and their relatives who were allegedly held captive by PKK/ KCK-PYD/YPG terrorist organization and were released with the purpose of raising question marks about the legitimacy of the operation abroad and to put Türkiye in a tight spot, 287 individuals including 45 Turkish citizens (16 women, 29 children), 242 foreign nationals (82 women, 1 man, 159 children) were captured under Operation Peace Spring.

International Information Sharing and Preventing Returnees' Movements -Case Studies about Senior DAESH Members Apprehended with the Contributions of Türkiye.

Omer Ismail Moustefai:

Türkiye had officially warned the French government twice about one of the Batacian/ Paris attackers, Omer Ismail Moustefai, who in 2013, entered Türkiye. These warnings were made in December 2014 and June 2015, quite earlier than the attack. In response, let alone any precautions taken, no contact was made in return by the French government up until the "information request" they demanded after the attacks took place.

Ibrahim Al Bakraoui:

National of Belgium, Ibrahim El Bakraoui was caught by Turkish security forces in June 2015, while trying to cross into Syria through Türkiye.

Turkish security forces informed the Belgian authorities that the aforementioned person was a suspected foreign terrorist fighter (FTF).

The aforementioned person was deported to the Netherlands in July 2015, and the Dutch and Belgian authorities had also been informed about deportation before his travel.

Despite all our warnings concerning the fact that the aforementioned person was a suspected FTF, Belgian authorities informed us that they would not take any action due to the "lack of evidence about Bakraoui".

This person caused the death of 16 people by committing a suicide bombing in Brussels on 22 March 2016.

Ismail Alwaan al-Ithawi:

He is known as the right-hand man of Abu Bakr al-Baghdadi, the ringleader of DAESH terrorist organization. He used "Abu Zeid al-Iraqi" as his code name.

In February 2018, he was captured in an operation carried out by Turkish security forces in Sakarya, in the north of Türkiye, as a result of the cooperation of intelligence of Iraqi and US authorities and extradited to Iraq.

This operation was of great importance since Al Ithawi was the highest-level member of DAESH captured alive at that time.

Accordingly, Al Ithawi confessed the hiding spots of the so-called leaders of the DAESH after the questioning by the Iraqi and US intelligence services in Baghdad, and also played a role in the capture of 5 more senior DAESH ringleaders by calling them up to Iraq.

Tairod Nathan Webster Pugh:

Based on the fact that the Risk Analysis Group suspected the US citizen, Tairod Nathan Webster PUGH, who was among the passengers on the flight from Cairo to Istanbul in January 2015, an interview was made with the aforementioned person.

Upon the fact that the aforementioned person gave contradictory responses and declared that he served for the United States Air Force, the US authorities were contacted and confirmation of his statements and detailed information were requested.

As the FBI authorities denied the statement of the aforementioned person who claimed that he was a military personnel and thus it was considered that he might have entered Türkiye for a different reason; the aforementioned person was sent back to Cairo in coordination with the US authorities and he was taken by the US authorities to the United States.

The aforementioned person was sentenced to thirty-five (35) years on May 31, 2017 following his prosecution in the US. Pugh's conviction is the first decision delivered by the jury in the United States according to which a person trying to go to Syria for joining DAESH was brought into court.

Resmiya Awad:

She is the elder sister of Abu Bakr al-Baghdadi, the ringleader of DAESH terrorist organization. She was apprehended by Turkish security forces during an operation carried out in the village of Shimmering in Azez, in Syria, on November 4, 2019.

She is still held in Azez with the accompanying family members (spouse, daughter-in-law and five grandchildren).

Salim Mustafa Muhammad al-Mansur:

Contacting our Ministry, the US authorities have informed that an Iraqi citizen named Salim Mustafa Mohammad al-Mansur is the senior financial manager and one of the sponsors of DAESH and that they presume that he is still in Türkiye.

Thereupon, Turkish security forces detained the aforementioned person in Gaziantep on October 10, 2017 as a result of the operation carried out.

The aforementioned person was deported to Baghdad on December 1, 2017 and Iraqi and US authorities were informed before the deportation process.

Moussa Coulibaly:

DAESH terrorist organization member who carried out a terrorist attack by stabbing 3 French soldiers guarding a Jewish cultural center and severely wounding 2 of them in Nice, France on February 3, 2015.

He bought a one-way ticket from France to Istanbul Ataturk Airport on January 19, 2015 to join DAESH terrorist organization. At the airport, he was interviewed by the Risk Analysis Units, classified as inadmissible and sent back to France.

Abu al-Hussein al-Husseini al-Qurashi:

Abu Hussein al-Husseini al-Qurashi, who joined DAESH in 2013, rose rapidly to senior positions within the organisation.

Abu Hussein al-Husseini al-Qurashi was proclaimed as the so-called new caliph on November 30, 2022, following the assassination of the previous leader of DAESH, Abu Hassan al-Qurashi, in October 2022.

On April 29, 2023, the MIT special team conducted a covert operation on the terrorist's home and neutralised the terrorist, codenamed Abu Hussein al-Husseini al-Qurashi, the leader of DAESH, after receiving intelligence indicating that he is in Afrin/Jindires in northern Syria and will soon relocate.

02

Türkiye's Fight Against PKK/YPG

CUMHURBAŞKANLIĞI İLETİŞİM BAŞKANLIĞI

2.1. Brief History of Terrorist Organization PKK

With efforts dating back to mid-1970s, terrorist organization PKK was founded by Abdullah Öcalan in the village of Fis, in Lice district of Diyarbakır province on November 27, 1978.

Its initial activities concentrated on taking the region and the tribes under control and carrying out miscellaneous attacks.

It officially launched its activities with simultaneous attacks in Eruh district of Siirt and Semdinli district of Hakkari on August 15, 1984.

Adopting a Marxist-Leninist ideology and "guerilla" tactics, the terrorist organization PKK continued its attacks extensively until February 15, 1999 when its ringleader Abdullah Öcalan was captured.

Following the capture of the terrorist ringleader, the organization reorganized itself, modified its strategy and started officially building up in Iran, Iraq and Syria.

Using different names such as KADEK and KONGRA-GEL, the organization reached its current organizational model under the umbrella of KCK formed in 2005.

KCK umbrella organization embodies the PKK-HPG in Türkiye, PYD-YPG in Syria, PJAK-YRK in Iran.

Terrorist organization used the Syrian civil war that broke out in 2011 as an opportunity and adopted a strategy of creating room for itself and asserting dominance in northern Syria.

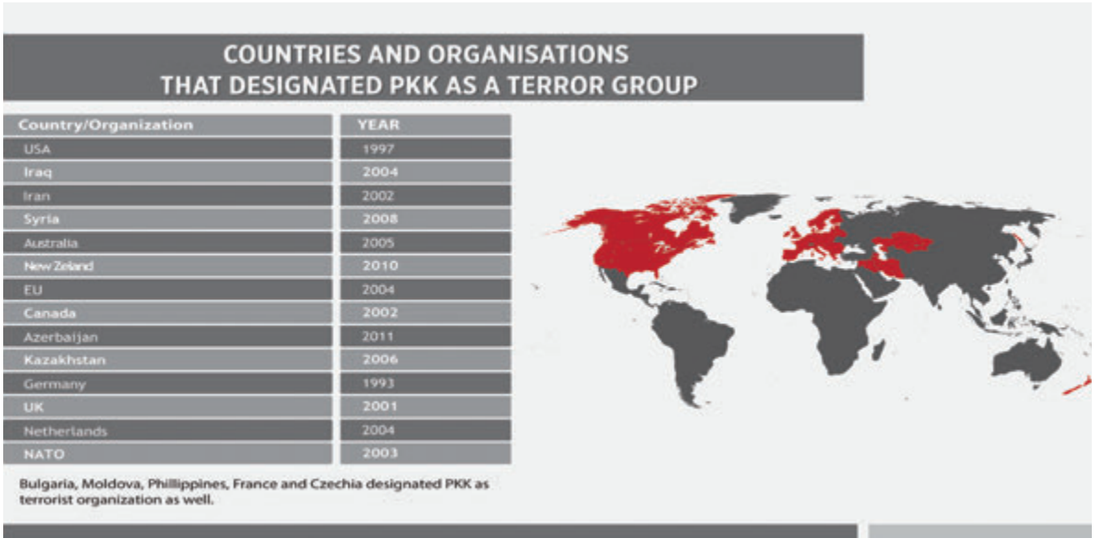

COUNTRIES AND ORGANISATIONS
THAT DESIGNATED PKK AS A TERROR GROUP

Country/Organization	YEAR
USA	1997
Iraq	2004
Iran	2002
Syria	2008
Australia	2005
New Zeland	2010
EU	2004
Canada	2002
Azerbaijan	2011
Kazakhstan	2006
Germany	1993
UK	2001
Netherlands	2004
NATO	2003

Bulgaria, Moldova, Phillippines, France and Czechia designated PKK as terrorist organization as well.

Changing its conflict strategy in 2015, PKK moved clashes to urban centers in the Southeastern Anatolia region. As a result of clashes in residential areas of various provinces and districts, urban centers were cleared of the organization.

PKK has been designated as a terrorist organization by many states including particularly the U.S. and UK as well as many international organizations including NATO.

Türkiye has been fighting against PKK within and outside its borders since 1984. Throughout this fight, thousands of civilians and soldiers targeted by the organization have been martyred while thousands of others have become veterans.

For the last three years, the terrorist organization PKK has been experiencing a major crises than ever before. For the first time, the number of domestic and rural members of the armed terrorist organization has been reduced to numbers around 167-172. The terrorist activities of the organisation have been restrained in various regions, its dominance in the city and the countryside has been prevented, its logistic support has been hindered, its financial support has been reduced and its mobility in the area has been restricted.

Participation in the terrorist organization has decreased and the number of terrorists who have been convinced and surrendered

has been increased in a way that cannot be compared with the past. Within this scope, number of those who were persuaded and then surrendered was increased to 136 in 2017, 165 in 2018 and 273 in 2019, 243 in 2020, 199 in 2021, 115 in 2022 and 48 by July of 2023. Again, an important success was achieved in terms of decreasing participation in the organization. In this context, the number of participation which was 161 in 2017 and 136 in 2018 decreased to 130 in 2019, 71 in 2020, 51 in 2021 and 52 in 2022.

The successful operations of the Turkish Armed Forces continue uninterruptedly in the northern part of Iraq. The organization is trying to exist and legitimize its existence with the international support it obtaines under the name of PYD and Syrian Democratic Forces (SDF) in the Syrian territory.

The US designates some terrorist organizations and their affiliates in different countries as terrorist organizations, but fails to demonstrate this attitude with regard to all terrorist organizations. This indicates that the US imposes discrimination among the terrorist organizations and leads to discrepancies in the list of terrorist organizations recognised by the US.

For example, the US added al-Qaeda to its list of terrorist organizations in 1999. Furthermore, the US has also added all the organizations declaring their loyalty to al-Qaeda or its affiliates to the aforementioned list. Al-Shabaab organization from Somalia, Haqqani network from Pakistan and Abdullah Azzam Brigades from Lebanon were added to the list as the affiliates of al- Qaeda in other countries. A similar situation applies to DAESH as well. The US added DAESH to its list of terrorist organizations in 2004. Afterwards, the US designated Nigeria's Boko Haram as a terrorist organization in 2013, ISIS-Sinai in 2014 and Iranian ISIS-Khorasan and DAESH's affiliate of Libya in 2016.

Nevertheless, the US has designated the PKK as a terrorist organization, but it has not added the PKK-affiliated YPG to its of terrorist organizations.

2.2. PKK in Europe

PKK is designated as a terrorist organization in many countries. Despite this, the terrorist organization finds itself political room in many European countries. Non-governmental organizations (NGO), associations, foundations, charities and research institutes through which the PKK carries out its shady and illegal activities freely operate in European countries by exploiting legal gaps and ambiguous policies. These organizations coordinate other subsidiaries sponsoring PKK and supply personnel and finances for PKK's activities in Syria and Türkiye. Moreover, the Syrian crisis in the Middle East has led to further reinforcement of the terrorist organization's activities in Europe, and PKK started recruiting citizens of European countries as terrorist fighters to carry out terrorist activities in Syria and Türkiye.

With the terrorist organization's coordinated activities, started under the name the Kurdish Democratic Coordination (CDK), subsequently the subordinate entities were formed. These entities have adopted the PKK's strategy and are parts of the KCK system. These entities later changed their title into European Kurdish Democratic Societies Congress (KCDK-E).

As a part of the KCDK-E structure, 4 fields (close to 30 areas) were formed as North, Middle and South (2); any country other than Germany was called as "Outer Field" and it is known that there are 30 countries and areas including Australia and Canada. In some of these areas, umbrella structures under the names such as so-called "People's Assemblies" and "Kurdish Democratic Society Congress" were formed.

Number of PKK-Affiliated NGOs in Relevant Countries

Furthermore, PKK terrorist organization receives support from political parties in some European countries while PYD terrorist organization is allowed to open offices in some countries. They also receive weapons and financial support. PKK's organizational structure in Europe is elaborated in more detail on the basis of some individual European countries.

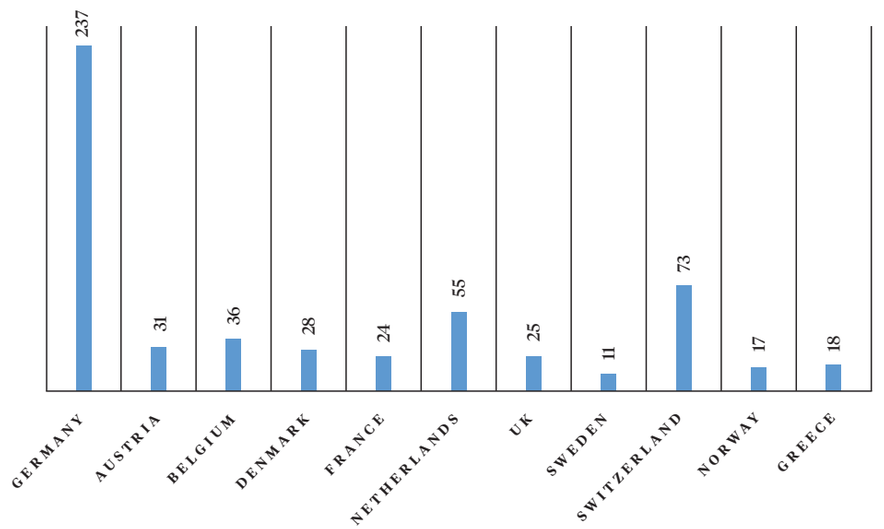

EUROPEAN SUPPORT FOR PKK/PYD

EU designated PKK as a terrorist group

However, the terroris organization carries out it's activities in Europe as if it is a NGO

Some European countries openly support PKK/PYD and lend military and politicial support to them

WHICH POLITICIAL PARTIES SUPPORT PKK?

Germany: Left and Greens Party
Austria: The Greens Party
Belgium: Belgian Labor Party and The Greens Party
Greece: Syriza Party and Anel Party
France: French Communist Party
UK: Labor Party
Sweeden: Left Party
Norway: Red Party
Spain: Podemos Party
Italy: Left Ecology and Freedom Party

PKK–LINKED INSTITUTIONS OPERATING IN EUROPE

Belgium
Brussels Kurdish Institute (Founded in 1978)
Europe Kurdish Associations Federation (KON-KURD) (Founded in 1993)
Belgium Kurdish Associations Federation (FEK-BEL) (Founded in 1992)
Kurdistan Patriotic Workers Union
Genk-Euphrates 88 Sports Club

Holland
Holland Kurdish Associations Federation
Arnhem Kurdish Workers Association
Leeuwarden Kurdish Women Association
Kurdistan Patriotic Students Union

Germany
Germany Kurdish Associations Federation (YEK-KKOM) (Founded in 1994)
Federal Republic of Germany Workers Associations Federation (FIDEF) (Founded in 2014)
Kurdistan Associations Union (KOMKAR) (Founded in 1979)
Kurdish Red Crescent (Founded in 1993)

Denmark
Denmark Kurdish Culture Association
Copenhagen Kurdish House
Free Women Party (PJA) Agency
Copenhagen Euphrates SC

Finland
Helsinki YDK Office of PKK
FINN-KURDISH Friendship Center

Russia
Kurdistan National Liberation Front (ERNK)
International Kurdish Cultural Center
Kurdish-Russian Friendship Union
BDT Kurdish Autonomy Union

Bulgaria
Sofia Kurdish Association
Cultural and Information Association for Kurdistan
PKK Association

Greece
Kurdistan National Liberation Front (ERNK)
YDK Balkans and Greece Agency
Kurdish Democratic Communities Union
Thessaloniki Committee for Solidarity of Kurdistan
Committee for Solidarity of Political Prisoners in Turkey and Kurdistan
Kurdistan Cultural Center

Austria
Austria Kurdish Associations Federation
Mesopotamia Cultural Center
Dawn Kurdish Cultural and Youth Association
Vienna Kurdish Emigres Union (KOM-KURD)
Vienna Kurdish Women Union

Switzerland
Switzerland Kurdish Associations Federation (FEKAR) (Founded in 1992)
Basel Association (Kurdish Cultural Center)
Kurdish Tradesmen and Businessmen Association

Spain
Kurdistan Information and Cooperation Center
Sana Nowruz Kurdish Association
Cantabria Kurdistan Center

France
France Kurdish Association Federation (FEYKA-KURDISTAN)
Ahmet Kaya Kurdish Cultural Center
Mulhouse Kurdish Workers Union
Kurdistan Women Union (PJA) Office

UK
England Kurdish Associations Federation (FEK-BIR)
Kurdish Community Center (KCC) (Founded in 1986)
Croydon Kurdish Community Center
Kurdistan Solidarity Committee

USA
American Kurdish Information Network (AKIN) (Founded in 1995)
Washington Kurdish Institute (Founded in 1996)
North America Kurdish Nation Council (KNC) (Founded in 1988)

Canada
Toronto Kurdish Communities and Information Center (TKCIC)
Kurdish Women Union

2.3. YPG/PKK Connection

KCK/Rojava (Syria) Structure is a subordinate organization, operating in the area so-called as the West Kurdistan (Syria) by the PKK terrorist organization operating in the territories of four (4) different countries in affiliation with the system of KCK. It is seen that the structure is based on the KCK model; that its political and diplomatic dimension consists of PYD (Democratic Union Party); that the social base and the people's assembly dimension consists of TEV-DEM (Western Kurdistan Democratic Society Movement); that the armed struggle and the protection dimension consists of YPG/YPJ (People's Protection Units/Women's Protection Unions). Just as how KCK/Rojava Structure has an intellectual and organic bound with PKK/KCK; the YPG/YPJ, which is the armed struggle and protection dimension, has the same organic bounds with the HPG, which is the armed structure of the PKK/KCK terrorist organization.

The YPG is the armed wing of PYD, PKK's armed structure in Syria. The PYD was established on October 17, 2003, following the instructions given by the leader of PKK terrorist organization Abdullah Öcalan to the organization's administration, on 16 February 2002, through his lawyers. The armed wing YPG was actually established in 2012. The PKK, which wanted to acquit itself in the international public opinion and produce new disguises, announced the KCK convention in 2005. According to the so-called contract, the organization gathered under the roof of PKK/KCK and formed components in territories of Türkiye, Iran, Iraq and Syria:

STRUCTURE REGION/COUNTRY	POLITICAL	MILITARY
TÜRKİYE	PKK	HPG
SYRIA	PYD	YPG/YPJ
IRAN	PJAK	YRK/HPJ
IRAQ	PÇDK	HPG
EUROPE	KCDK-E	

The chart below showing PKK Military Organizational Structure, was used in an article published in NATO Center of Excellence - Defence Against Terrorism's (COE-DAT) Defence Against Terrorism Review (DATR), Vol. 8, 2016.

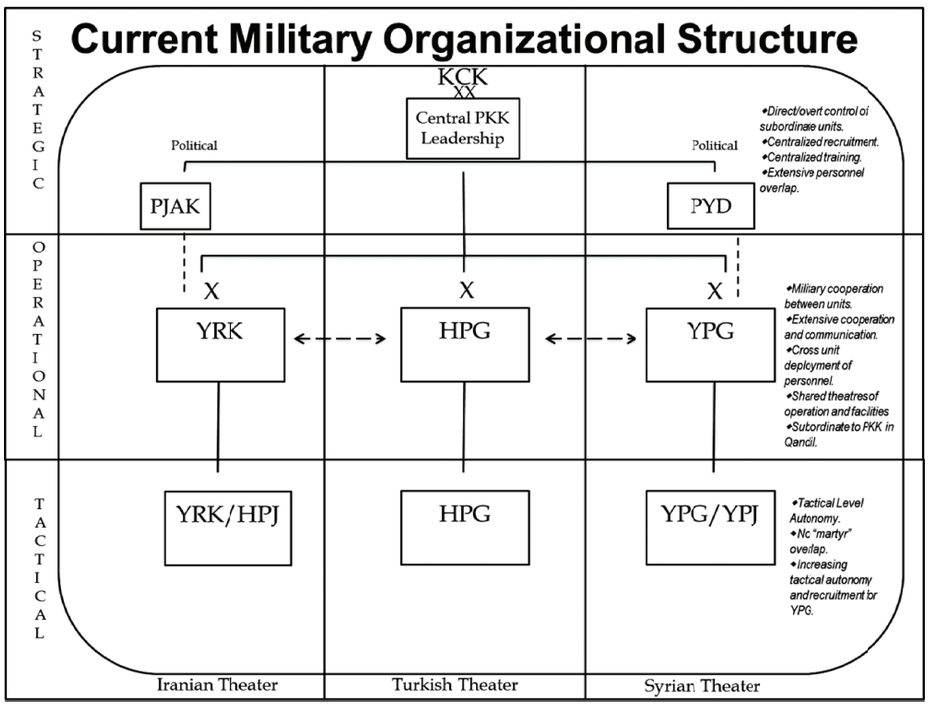

There is much evidence to demonstrate the organic and organizational link between the PYD/YPG and the PKK.

KCK CONTRACT	PKK ORGANIZATION CHARTER	PYD (YPG) ORGANIZATION CHARTER
Its founder and leader is Abdullah Öcalan.	Party Leader: Abdullah Öcalan.	PYD Leader: Abdullah Öcalan.
Kongra-Gel: It is the highest decision-making body.	Kongra-Gel: It is the highest decision-making of the party.	Kongra-Gel: It is the highest legislative and decision-making body.

There is much evidence to demonstrate the organic and organizational link between the PYD/YPG and the PKK.

The PYD was founded in 2003 by Osman Öcalan, brother of Abdullah Öcalan, the leader of the terrorist organization:

Osman Öcalan: "The task of establishing PYD was given to Murat Karayılan. However, when he said he cannot do this, I founded the PYD, just like the PJAK in Iran. We did not use the word Kurdistan in the name of the party to avoid the reaction of the Syrian regime. The PYD is affiliated to the PKK and acts according to the decisions of the PKK."

The joint purpose of PKK/KCK and PYD/YPG in Syria is to establish a confederative structure connected to the KCK system.

For this purpose, many high level KCK executives from the mountain troops of PKK were assigned in the Syria structure. These people execute the PKK/KCK's activities in Syria and establish the connection between the PKK/KCK and PYD/YPG. One of these people is Mazlum Kobani.

2.3.1. Ferhat Abdi Şahin

It has been revealed and uncovered that Ferhat Abdi ŞAHİN, with the code name ŞAHİN CİLO – MAZLOUM KOBANE, who is in charge of the armed wing of PYD:

Has attended the so-called congress/conferences of PKK/KCK terrorist organization,

Has been in charge of the Special Forces structure in HPG.

Has images taken with Abbas (C) Duran Kalkan, member of the KCK Executive Committee, and Ali Rıza (C) Rıza Altun; Cemal (C) Murat Karayılan, member of the KCK Executive Committee and Cuma (C) Cemil Bayık, Co-Head of the KCK Executive Council.

And has attended trainings in the so-called camps of PKK/KCK.

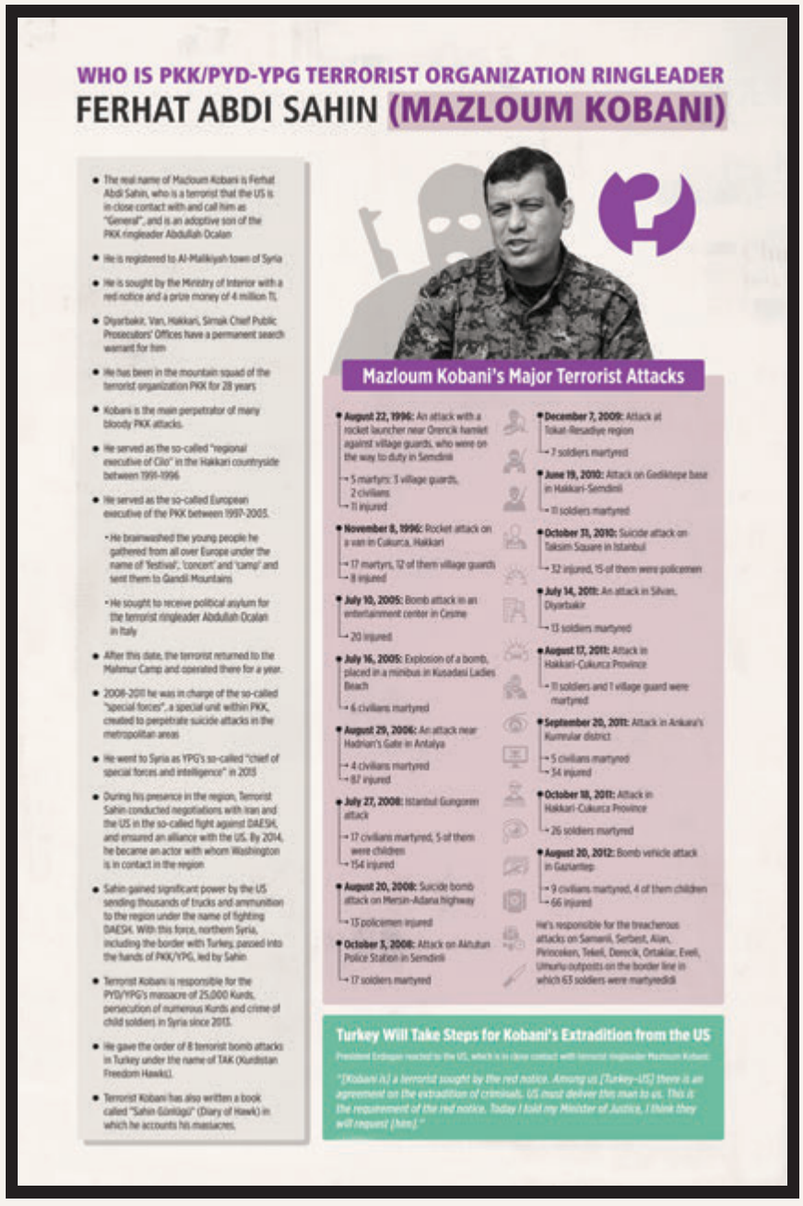

WHO IS PKK/PYD-YPG TERRORIST ORGANIZATION RINGLEADER

FERHAT ABDI SAHIN (MAZLOUM KOBANI)

- The real name of Mazloum Kobani is Ferhat Abdi Sahin, who is a terrorist that the US is in close contact with and call him as "General", and is an adoptive son of the PKK ringleader Abdullah Ocalan
- He is registered to Al-Malikiyah town of Syria
- He is sought by the Ministry of Interior with a red notice and a prize money of 4 million TL
- Diyarbakir, Van, Hakkari, Sirnak Chief Public Prosecutors' Offices have a permanent search warrant for him
- He has been in the mountain squad of the terrorist organization PKK for 28 years
- Kobani is the main perpetrator of many bloody PKK attacks.
- He served as the so-called "regional executive of Cilo" in the Hakkari countryside between 1991-1996
- He served as the so-called European executive of the PKK between 1997-2003.
  - He brainwashed the young people he gathered from all over Europe under the name of 'festival', 'concert' and 'camp' and sent them to Gandil Mountains
  - He sought to receive political asylum for the terrorist ringleader Abdullah Ocalan in Italy
- After this date, the terrorist returned to the Mahmur Camp and operated there for a year.
- 2008-2011 he was in charge of the so-called "special forces", a special unit within PKK, created to perpetrate suicide attacks in the metropolitan areas
- He went to Syria as YPG's so-called "chief of special forces and intelligence" in 2013
- During his presence in the region, Terrorist Sahin conducted negotiations with Iran and the US in the so-called fight against DAESH, and ensured an alliance with the US. By 2014, he became an actor with whom Washington is in contact in the region
- Sahin gained significant power by the US sending thousands of trucks and ammunition to the region under the name of fighting DAESH. With this force, northern Syria, including the border with Turkey, passed into the hands of PKK/YPG, led by Sahin
- Terrorist Kobani is responsible for the PYD/YPG's massacre of 25,000 Kurds, persecution of numerous Kurds and crime of child soldiers in Syria since 2013.
- He gave the order of 8 terrorist bomb attacks in Turkey under the name of TAK (Kurdistan Freedom Hawks).
- Terrorist Kobani has also written a book called "Sahin Günlügü" (Diary of Hawk) in which he accounts his massacres.

Mazloum Kobani's Major Terrorist Attacks

- **August 22, 1996:** An attack with a rocket launcher near Orencik hamlet against village guards, who were on the way to duty in Semdinli
  - 5 martyrs: 3 village guards, 2 civilians
  - 11 injured
- **November 8, 1996:** Rocket attack on a van in Cukurca, Hakkari
  - 17 martyrs, 12 of them village guards
  - 8 injured
- **July 10, 2005:** Bomb attack in an entertainment center in Cesme
  - 20 injured
- **July 16, 2005:** Explosion of a bomb, placed in a minibus in Kusadasi Ladies Beach
  - 6 civilians martyred
- **August 29, 2006:** An attack near Hadrian's Gate in Antalya
  - 4 civilians martyred
  - 87 injured
- **July 27, 2008:** Istanbul Gungoren attack
  - 17 civilians martyred, 5 of them were children
  - 154 injured
- **August 20, 2008:** Suicide bomb attack on Mersin-Adana highway
  - 13 policemen injured
- **October 3, 2008:** Attack on Aktutun Police Station in Semdinli
  - 17 soldiers martyred
- **December 7, 2009:** Attack at Tokat-Resadiye region
  - 7 soldiers martyred
- **June 19, 2010:** Attack on Gediktepe base in Hakkari-Semdinli
  - 11 soldiers martyred
- **October 31, 2010:** Suicide attack on Taksim Square in Istanbul
  - 32 injured, 15 of them were policemen
- **July 14, 2011:** An attack in Silvan, Diyarbakir
  - 13 soldiers martyred
- **August 17, 2011:** Attack in Hakkari-Cukurca Province
  - 11 soldiers and 1 village guard were martyred
- **September 20, 2011:** Attack in Ankara's Kurmular district
  - 5 civilians martyred
  - 34 injured
- **October 18, 2011:** Attack in Hakkari-Cukurca Province
  - 26 soldiers martyred
- **August 20, 2012:** Bomb vehicle attack in Gaziantep
  - 9 civilians martyred, 4 of them children
  - 66 injured

He's responsible for the treacherous attacks on Samanli, Serbest, Alan, Pirinceken, Tekeli, Derecik, Ortaklar, Eveli, Umurlu outposts on the border line in which 63 soldiers were martyredidi

Turkey Will Take Steps for Kobani's Extradition from the US

President Erdogan reacted to the US, which is in close contact with terrorist ringleader Mazloum Kobani:

"[Kobani is] a terrorist sought by the red notice. Among us [Turkey-US] there is an agreement on the extradition of criminals. US must deliver this man to us. This is the requirement of the red notice. Today I told my Minister of Justice, I think they will request [him]."

2.3.2. YPG in Reference to International Reports, Specialists and U.S. Officials

International Reports	
NATO Center of Excellence - Defence Against Terrorism's (COE-DAT) Defence Against Terrorism Review (DATR), Vol. 8, 2016. Dead Man Tell No Lies: Using Killed-in-Action (Kia) Data To Expose The PKK's Regional Shell Game	The following excerpts are taken from the article: Multiple sources agree that around the same time the PKK sent one thousand militants, possibly two thousand, to Syria to establish the PYD's armed wing, the People's Protection Units (YPG). One such individual was Khebat Derik, the founding commander of the YPG. He was a founding member of the PKK and senior PKK commander before forming the YPG. The KIA data illustrates a high level of military coordination between the HPG, PJAK, and YPG military units across organizational levels, coordination that could not have been achieved without unity of command. The KIA data, along with supporting evidence, indicates that distinctions between PKK and affiliate personnel are largely superficial with individual fighters repeatedly being shifted between units and fronts to meet strategic organizational needs. ICG argues that the PKK's leadership in Kandil has authority over the YPG, and that the YPG's "senior ranks consist of PKK fighters with Syrian nationality who trained in Kandil, fought in Türkiye.
Worldwide Threat Assessment, 2019	YPG is "militia" of PKK in Syria.
The Henry Jackson Society, Report on "The Forgotten Foreign Fighters: The PKK in Syria"	The following excerpt is taken from the report: The PYD/YPG hierarchy is composed of four interlinked layers. The most senior YPG officials, who rarely appear publicly, are entirely Qandilians. The next layer down, the visible YPG leadership, is composed of around 80% of PKK-trained cadres. The heads of the military brigades, the Asayish (public police) and other security organs that are the backbone of governance away from the front lines are nearly half composed of Qandilians. Finally, the rank and file of the YPG and the PYD-run civil administration bodies are made up in their majority of locally recruited Kurds, though Qandilians hold the key nodes all the way down the governance network, keeping tight control over the Rojava territories, deciding on everything from budgets to the appointment of commanders to the distribution of supplies.

International Reports

State Dept. Country Reports on Human Rights Practices, 2019 and Human Rights Watch, 2018	Both the US state Department and Human Rights Watch documented that YPG recruited 12-year-old boys.
Amnesty International, 2015	Amnesty International (AI) documented in detail a range of abuses committed by YPG in northern Syria which is under its control. AI expressed in its report published in 2015 that there were deliberate home demolitions and forced displacement of civilians in some cases the razing of entire villages. AI classified YPG's actions as "war crimes."
Human Rights Watch "Under Kurdish Rule: Abuses in PYD-Run Enclaves of Syria – 2014	The Human Rights Watch documented that PYD/YPG, which is a wing of PKK, had governed the area since 2012 and committed arbitrary detentions, abuses in detention, unsolved abductions and murders. Moreover, HRW documented that children were being used as PYD's police force and YPG's armed force.
2019 Annual Report of the UNSG on Children and Armed Conflict	In 2019, UN Secretary-General documented in a report to the UN Security Council that YPG had recruited 313 children and used them. The secretary stated that nearly 40% of recruited children were girls, 20 of them being under 15-year old and 119 girls of them fought in battles. BM said that 40 children have been deprived of freedom by YPG. Some of the children have been exposed to abuse, torture and rape. UN documented 113 attacks on schools. And It confirmed that 24 schools were used for military purposes. UN also documented that 69 children were abducted.
EUROPOL, Terrorism Situation and Trend Report 2019	Türkiye consolidated its influence in northern Syria in 2018. In early 2018, it launched the Operation Olive Branch. Supported by Syrian Arab armed opposition groups, Turkish troops took control of Afrin region from YPG militias. In this area Arab Syrian Armed Opposition Groups were organized under the name of Syrian National Army with Türkiye's support to free Syria from the Syrian regime, IS and YPG/PKK.
International Crisis Group, The PKK's Fateful Choice in Northern Syria, 2017	In a report titled "The PKK's Fateful Choice in Northern Syria" published by the International Crisis Group in May 2017, it was stated that the PYD/YPG was the Syrian branch of the PKK.

Specialists

Jennifer Cafarella, Research Director, Institute for the Study of War	These Kurdish militias are the Syrian branch of the PKK. The PKK has been fighting an uprising against Türkiye for decades.
Amanda Sloat, Robert Bosch Senior Fellow, Brookings Institution	The policy of assisting YPG to fight the DAESH has been a ticking time bomb since it began under the Obama administration, in 2014. The short-term imperative to combat the militant group, which is known as DAESH, created a strategic contradiction with foreseeable consequences that are now on painful display. Türkiye, a NATO member, never accepted U.S. support for the group, which is directly linked to a terrorist organization that has long fought an insurgency against the Turkish state
Michael Doran, Senior Fellow, Hudson Institute & Michael Reynolds, Director of the Program in Russian, East European and Eurasian Studies, Princeton University	"YPG has substantial ties to the PKK, as then-Defense Secretary Ash Carter testified before Congress in April 2016. Classified by the State Department as a terrorist organization, the PKK has been waging armed struggle against Türkiye since 1984 at a cost of tens of thousands of lives, according to the Uppsala Conflict Data Program, a respected source on armed conflict."
Luke Coffey, Director Douglas and Sarah Allison Center for Foreign Policy Heritage Foundation	YPG is a neo-Marxist group which operates as PKK's Syria branch."(PKK designated as a terrorist organization by U.S government)
Charles Lister, Senior Fellow and Director of Countering Terrorism and Extremism Program Middle East Institute	YPG, is an indisputable part of PKK; it was founded by Öcalan's brother and it is a core super nation component of KCK. Pursuing a long-term goal which will trigger multi long term consequence is a crazy myopy
Kyle Orton, Former Research Fellow at the Henry Jackson Society	YPG does not hide its ideological loyalty to Öcalan. Most of the YPG's visible leadership consists of PKK members for a long time. Even low-ranking members under this strict control of PKK via PKK's parallel command network. PKK started to move on international stage to create a new brand for itself and created PYD and its military branch YPG in Syria. PKK essentially sees Syria as a springboard to its war against Türkiye.
Michael Doran Senior Middle East Expert Fellow at Hudson Institute	He admitted USA and terrorist organization PKK partnership. Doran said, "During Obama period we collaborated with Türkiye's sworn enemy PKK, instead of Kurds

U.S. Officials	
Ash Carter, U.S. Former Defense Secretary	YPG ties with the Kurdistan Workers' Party in his testimony to the Congress in April 2016 that actually it is a terror organization just not only in the eyes of Turkish government, but also in the eyes of U.S. government
John Bolton, U.S. Former National Security Adviser	This is (supporting YPG) unfortunately the part of Obama administration's inadequate strategy which Trump administration has continued. We supported the Kurds to defeat the DAESH caliphate, supported the Iraq government that is considerably the satellite of Iran. But we didn't consider enough that Kurdish forces was an ally of the Marxist organization in Türkiye, Ankara is fighting for decades.
James Jeffrey, U.S. Special Envoy for Syria	People's Protection Units (YPG) is the extension of Kurdistan Workers' Party in Syria.
Robert Ford, Former U.S. Ambassador to Damascus	U.S. is definitely supporting the People's Protection Units (YPG), extension of Kurdistan Workers' Party.

2.4. Attacks of PKK/YPG Targeting Türkiye

Since its establishment, the terrorist organization PKK / YPG has attacked not only the security forces but also thousands of innocent civilians. Hundreds of infants, children, women, teachers, peasants, farmers were martyred in these attacks.

The terrorist organization organizes dozens of different attacks such as handmade explosives, mines, car bombs, live bombs and suicide attacks, and uses all kinds of methods and actions to reach its targets.

Türkiye has been fighting against PKK terrorism both at home and abroad since 1984 against these attacks targeting its own citizens. In the attacks carried out by PKK/KCK terrorist organization up to present since their first armed attack on August 15, 1984;

SOME OF THE 'CIVILIAN' MASSACRE OF THE TERRORIST ORGANIZATION PKK/YPG-PYD		
January 22, 1987 Ortabağ Village Massacre, Hakkari 8 civilians, 2 of them children and 4 of them women, were killed.	*August 4, 1993 Mutki, Bitlis, 28 civilians in two minibuses were shot*	*July 31, 2018 Hakkari, Yüksekova 10 months old Bedirhan Mustafa Karakaya was murdered.*
7 March 1987 Mardin, Nusaybin 8 civilians, including 6 children, were killed.	*October 21, 1993 Derince Massacre, Siirt, 22 civilians were killed, 13 of them children and 9 women.*	*October 10, 2019 Şanlıurfa, 9 months old Muhammed Omar was murdered.*
20 June 1987 Pınarcık Massacre, 30 civilians were massacred in Mardin, 16 of whom were children and 6 of whom were women.	*October 25, 1993 Çat, Erzurum 35 civilians, including children, women and the elderly, were killed.*	*14 October 2019 Şanlıurfa, Ceylanpınar, 11 years old Elif Terim, was murdered.*
8 July 1987 Yuvalı, Mardin, 9 civilians from the same family, 7 of them children, were killed.	*January 21, 1994 Savur Massacre, 21 civilians, 11 of them children, were massacred in Mardin.*	*15 October 2019 Mardin, Kızıltepe 2 civilians were killed.*
August 18, 1987 Milan Massacre, Siirt 25 civilians, 2 of them babies, were killed.	*January 1, 1995 Hamzali Massacre, 19 civilians were killed in Diyarbakir.*	*2020 02 March 2020 Ağrı, Doğubeyazıt, 3 Customs Enforcement Officers were killed.*
September 21, 1987 Güneyce, Şırnak, 25 civilians, including 4 children, were killed.	*July 9, 1998 Spice Bazaar Attack, Istanbul 7 civilians were killed.*	*05 April 2020 Diyarbakır, Kulp 3 civilian citizens, 2 retired rangers were killed.*
October 10, 1987 Çobandere, Şırnak, 13 civilians, mostly elderly, women and children, were killed.	*2000 May 22, 2007 Anafartalar Attack, 9 civilians were killed in Ankara.*	*14 April 2020 Şırnak, Silopi 1 worker was killed.*
May 9, 1988 Nusaybin, Mardin 11 civilians, including 8 children and 2 women, were killed.	*January 3, 2008 Yenişehir, Diyarbakır, 7 civilians, 6 of whom were students, were killed.*	*14 May 2020 Van, Özalp, 2 municipal workers were murdered*
1990 June 10, 1990 Cevrimli Massacre, Şırnak 27 civilians, 12 of whom were children, were massacred.	*July 27, 2008 Gungoren Massacre, 18 civilians, 5 of whom were children, were massacred in Istanbul.*	*08 June 2020 Van, Çatak, 2 workers were killed.*
July 22, 1991 Midyat Massacre, 19 civilians were killed in the attack to the vehicle carrying Mardin Civilians.	*2010 September 16, 2010 9 civilians, 2 of them babies, were killed in Hakkari.*	*17 June 2020 Şırnak, Silopi, 4 civilians were killed.*
June 11, 1992 Tatvan Massacre, 13 civilians in the Bitlis minibus were shot.	*September 20, 2011 4 young girls were murdered in Siirt.*	*20 August 2020 Bitlis, Tatvan, 1 Mukhtar was murdered.*
June 22, 1992 Gercüş, Batman 10 civilians, including 8 children, were killed.	*7 October-2 November 2014 Kobani Incidents, Diyarbakır 31 civilians were killed, including 16-year-old Yasin Börü and 2 of his friends.*	*09 October 2020 Hakkari, Çukurca, 2 civilians were killed.*
June 27, 1992 Yolaç, 10 citizens were shot in the Silvan Mosque raid.	*30 August 2015 Diyarbakır 13-year-old Fırat Simpil was murdered.*	*04 November 2020 Hakkari, Derecik, 3 workers were killed.*
September 5, 1992 7 civilians forced to get off Bingöl-Young Highway Vehicles were shot.	*March 13, 2016 Güvenpark Massacre, Ankara 36 civilians were killed.*	*March 31, 2021 Şırnak, Silopi, 1 civilian was killed.*
October 1, 1992 Cevizdalı Massacre, 30 civilians were massacred in Bitlis.	*12 May 2017 Dürümlü Massacre, Diyarbakır 16 civilians were killed.*	*09 August 2021 Mardin, Nusaybin, 1 civilian was killed.*
November 9, 1992 Hani, 12 civilians, 4 of whom were children, were executed in Diyarbakir.	*June 9, 2017 Batman, Kozluk 22-year-old teacher Şenay Aybüke Yalçın was murdered.*	*2021 02 October 2021 Bingöl, Genç, 2 civilians were killed.*
July 5, 1993 Başbağlar Massacre, PKK members raided Başbağlar Village of Erzincan and killed 33 civilians.	*12 July 2017 Erzincan-Tunceli Road 23-year-old teacher Necmettin Yılmaz was murdered.*	*04 December 2021 Şırnak, Cizre, 1 civilian was killed.*
18 July 1993 Sündüz Massacre, 24 civilians, including 14 children, were killed in Van.	*11 August 2017 Macka, Trabzon 16-year-old Eren Bülbül was murdered.*	*2022 10 June 2022 Şırnak, Merkez, 1 civilian was killed.*
13 November 2022 İstiklal Avenue, İstanbul 6 civilians were killed.		

STATISTICS ON PKK/KCK ATTACKS ACROSS TÜRKİYE BETWEEN 1984 - 2022		
	Gendarmerie District	City Centers
ARMED ATTACK	10.158	11.555
EXPLOSION	7.578	5.310
SUICIDE ATTACK	40	17

SECURITY FORCES – CIVILIANS MARTYRED, INJURED IN THE ATTACKS CARRIED OUT BY PKK/KCK TERORRIST GROUP (1984 - 2022)		
	MARTYRED	**INJURED**
SOLDIER (Turkish Armed Forces/ Gendarmerie Staff)	5.923	15.615
Staff of Turkish National Police	671	6.812
Ranger Civil Servant	1.555 556	2.407 543
Civilian	6.028	11.364
TOTAL	**14.733**	**36.741**

2.5. Crimes Against Humanity Committed by PKK/YPG

2.5.1. PKK/PYD and Narcoterrorism Activities

Activities carried out and interceptions conducted to prevent narcotics trafficking in our country have revealed that the PKK/KCK terrorist organization is closely related to narcotics. Again, in many operations carried out by the counterterrorism units targeting the PKK/KCK terrorist organization, significant amounts of drugs were intercepted. This clearly shows the extent to which the terrorist organization is intertwined with drug trafficking. The points established as a result of the operations carried out by our units combating narcotics support these analyzes and it has been shown that the PKK/KCK not only generates income from drug traffickers, but figures in all stages of drug trafficking.

Many operations carried out by our security forces and intelligence reports indicate that the organization receives commissions, especially for the smuggling of drugs through the borders of Northern Iraq and narcotic activities across Europe.

In addition, the Republic of Türkiye has been boosting its effectiveness in the fight against the financing of terrorism by predicating on human rights and freedoms, and promoting the rule of law. Financing of terrorism is a crime in Türkiye and the fight against this crime is based on the Law No. 6415 on the Prevention of Financing of Terrorism.

The Republic of Türkiye has achieved outstanding success in combating the financing of terrorism in accordance with both international and national law, and obtained hard evidence on PKK/PYD's involvement in all stages of drug trafficking.

It has been revealed that the organization has developed income models in the form of drug cultivation, drug production and transportation, distribution and street sales of drugs as well as getting commissions from drug manufacturers and smugglers in order to finance its terrorist activities.

PKK/PYD's activities in this area took a hit through a series of operations targeting the fields where drug cultivation is carried out. Produces/obtains in many countries of the world.

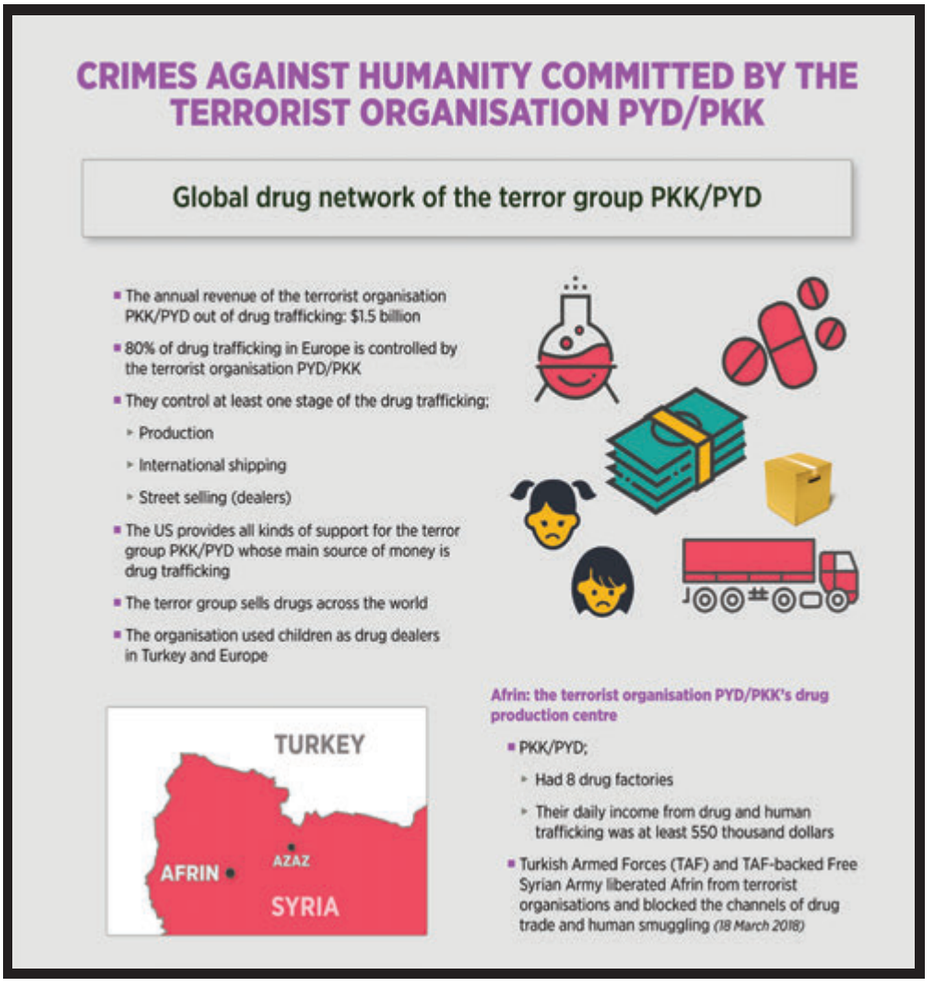

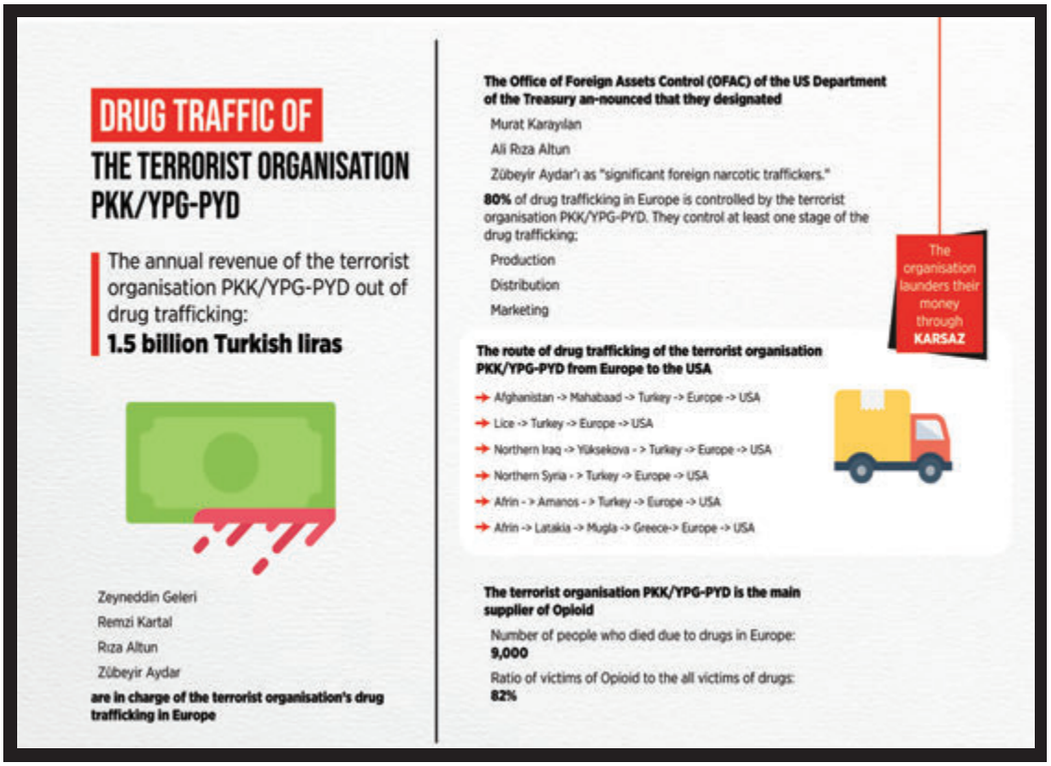
DRUG TRAFFIC OF
THE TERRORIST ORGANISATION PKK/YPG-PYD
The annual revenue of the terrorist organisation PKK/YPG-PYD out of drug trafficking:
1.5 billion Turkish liras
Zeyneddin Geleri
Remzi Kartal
Rıza Altun
Zübeyir Aydar
are in charge of the terrorist organisation's drug trafficking in Europe
The Office of Foreign Assets Control (OFAC) of the US Department of the Treasury an-nounced that they designated
Murat Karayılan
Ali Rıza Altun
Zübeyir Aydar'ı as "significant foreign narcotic traffickers."
80% of drug trafficking in Europe is controlled by the terrorist organisation PKK/YPG-PYD. They control at least one stage of the drug trafficking;
Production
Distribution
Marketing
The organisation launders their money through KARSAZ
The route of drug trafficking of the terrorist organisation PKK/YPG-PYD from Europe to the USA
Afghanistan -> Mahabaad -> Turkey -> Europe -> USA
Lice -> Turkey -> Europe -> USA
Northern Iraq -> Yüksekova - > Turkey -> Europe -> USA
Northern Syria - > Turkey -> Europe -> USA
Afrin - > Amanos - > Turkey -> Europe -> USA
Afrin -> Latakia -> Mugla -> Greece-> Europe -> USA
The terrorist organisation PKK/YPG-PYD is the main supplier of Opioid
Number of people who died due to drugs in Europe: 9,000
Ratio of victims of Opioid to the all victims of drugs: 82%

2.5.2. Child Soldiers

The terrorist organization PKK / YPG meets a part of its personnel need by forcing children under the age of 18 into arms. These children, whose educational rights have been taken away, are raised as terrorists from a young age and their future is obscured.

This issue was included in the reports of many international organizations, but the terrorist organization did not give up using this method and it is known that there are still hundreds of "child soldiers" within the organization.

Organizations such as the United Nations High Commissioner for Human Rights, Amnesty International and Human Rights Watch (HRW) noted that the PKK / YPG violated international law by fighting children.

THE TERRORIST ORGANISATION PKK/YPG-PYD

KIDNAP CHILDREN

- The terrorist organisation PKK/YPG-PYD use children as militants
- The children are
  - Kidnapped
  - Forcibly taken from their families
  - Tricked into joining the terror group
- They especially recruit orphans, poor children
- Families who refuse to give their children are threatened with death
- PKK/YPG-PYD
  - Make them drug addicts
  - Use them in drug trade
  - Oppress and sexually abuse them

The child victims of the terror group

M.Y., 13 YEAR OLD: As I was going to the market to buy beverages, a PKK Member, Code Name H.G., intercepted my way. He tied my hands and made me get on a black vehicle. Then he took me to a valley. The place we went looked like a cave. We spent the night there. Next day, I was taken to Hakurk Camp. I stayed there for 10 days. Then, they took me to Qandil. I managed to escape, finding way out when I was about to undertake the training.

S.T. 16 YEAR OLD: I was using drugs due to my family problems. I was taken by my friend to the house of a woman recruiting members for the PKK. I blacked out due to the drugs I used there. When I woke up, I had been taken to the PKK cemetery in Diyarbakır. I waited there with the PKK members for five days. Then I was forcibly recruited to the terrorist organisation. I was carrying supplies for the whole day and got tired. The PKK management jailed me when I fell asleep on the watch. Due to the pressures, I found a way out and escaped from the PKK.

FEMALE GIRL E.A, 15 YEAR OLD: I saw a PKK Member making the propaganda of the terrorist organisation while I was attending the vocational high school in Van. When he noticed me, he asked me to join PKK; otherwise he would harm my family. Then, I did what he told me. At the evening hours, I went to the meeting point next to the PKK cemetery without notifying my family and joined PKK. The living conditions in the mountain were harsh. Besides, I missed my family. I found a way out while I was on the watch and surrendered to security forces. PKK trained me for Dragunov SVD, RPG Bazooka and grenade.

CRIMES AGAINST HUMANITY COMMITTED BY THE TERRORIST ORGANISATION PKK/PYD-YPG

The war crime committed by the terrorist organisation PKK/PYD-YPG: "Child Soldiers*"

- The terror group PKK/PYD-YPG use children in conflicts
- 20% of the children are forced to leave their families and go to terrorist camps

**Recruiting and using children as soldiers is prohibited under international humanitarian law and defined as a war crime*

Minors turned themselves in to police

- Nearly 2,700 terrorists have turned themselves in to the police between 2013 and 2018
- More than 60% of them are under the age of 18
- 30% of the PKK/PYD-YPG terrorists are under the age of 18

P.S: As a result of the effective fight of Turkey against PKK/PYD-YPG, the number of new members joining the terror group sharply decreased. The number of new members from Turkey in 2018 (as of November): 95

PKK/PYD-YPG recruit children as soldiers

The terror group PKK/PYD-YPG

- Use children under the age of 15 as shields in conflicts
- Use them in reconnaissance activities, arson attacks and intelligence operations
- Kidnap even 12-year-old children and use them in operations

PKK/PYD-YPG use schools as arsenal

- ***In Syria and north Iraq, the terror group PKK/PYD-YPG***
  - Use schools as arsenal and military shelter
  - Use children as shields
- PKK/PYD-YPG can exploit children more easily in territories that they invade with the US support

U.S. Central Command
Takip et
By popular demand, more photos of the female fighters of the Syrian anti-ISIS campaign

U.S. Central Command
@CENTCOM
Takip et
Ready for the fight
16:49 · 28 Şub 2017

2.5.3. Massacres and Plunder Carried Out by PKK/YPG

In the regions where the PKK/YPG terrorist organization is active, there are many ethnicities such as Arabs, Turkmens as well as Suryanis, Armenias etc. The terrorist organization that is trying to establish its sovereignty in the territories it takes, is forcing people to migrate and demolishing certain settlements so as to change the demographics.

The PKK/YPG terrorist organization has been kidnapping, detaining and executing the individuals that they deem as opponent in northern Syria. Such actions of the terrorist organization has been revealed by the reports of various human rights organizations.

THE MASSACRES AND PLUNDER CARRIED OUT BY THE TERRORIST ORGANISATION PKK/PYD-YPG

According to Amnesty October 2015 report

June 2014:

An arab village in Tel Hamis was demolished

94% of a 225 house village was demolished

July 2015:

They invaded a village near Suluk

They demolished 100 houses

Al-Ghebein

There were 100-120 families before the invasion of the terrorist organisations PKK/PYD-YPG

In 2015 there were only 20-30 families left

Raneen:

More than 50 houses were demolished and the residents were deported

Mela Berho:

800 villagers were deported

Abdi Koy:

More than 500 people were forced to leave their home

Hammam el Türkmen

More than 1400 Turkmen families were deported

Tel Diyab:

More than 200 houses belonging to arabs were burnt

THE CITY THAT WAS BURNT TO ASHES BY THE US AND PKK/YPG-PYD: RAQQA

JUNE 6 2017:

PKK, supported by the US, started an operation in Raqqa with the excuse to eliminate DAESH.

October 17, 2017:

DAESH was removed out of Raqqa

- But at the end of the operations carried out by the PKK

2 thousand civilians were killed

More than 450 civilians had to flee

- Nearly all of Raqqa was demolished, which included:

8 hospitals 29 mosques 40 schools

5 universities 4 bridges

- Currently the terrorist organisations

Are raiding Raqqa

Are stealing properties of those who flee

Are preventing those who are trying to return

Attacks are carried out on those who are trying to return

Many civilians are injured during this time

THE MASSACRES AND PLUNDER CARRIED OUT BY THE TERRORIST ORGANISATION PKK/PYD-YPG

- The US has sent 3,500 trucks of military equipment to the PKK/PYD so far, however the terrorist organisation continues to
  - Carry out massacres that might as well be considered as genocide
  - Destroy residential areas
  - Force local people to flee their home

MASSACRES

- According to Syrian Network for Human Rights (SNHR)'s January 2016 report; PKK/PYD-YPG
  - massacred more than 400 civilians
  - abducted more than 1,650 people
  - whereabouts most of those abducted are unknown.

NOTE: At least 20 civilians were tortured to death

WOMEN AND CHILDREN ARE MASSACRED

- SNHR reported that, between 2011 and 2015, PKK/ PYD-YPG
  - **Masssacred at least 51 children**
  - **Abducted hundreds of them**
  - Massacred at least 42 women between 2011 and 2016
  - Between January 2014 and October 2015 PKK/ PYD-YPG;
    - **Abducted hundreds of women to use them in military operation in Hasakah, Qamishli and Afrin.**
- They used more than 2,000 children in armed conflicts

OPPOSITIONS ARE OPPRESSED

- PKK/ PYD-YPG threats the oppositions who refuse to join the organisation, kidnaps and then kills them.
- According to Human Rights Watch (HRW) June 2014 report;
  - Many people who were against the PKK/PYD-YPG were kidnapped and murdered mysteriously.

June 27, 2013:

- Aniti-PKK/ PYD-YPG demosntrations were held in Amuda
- PKK/PYD-YPG's terrorists
  - Opened fire on the demonstrators
  - Massacred more than 10 people in 3 days
  - Massacred 50 members of The Kurdish Democratic Political Union (an opposition party)

VILLAGES ARE BEING RAIDED, PEOPLE ARE BEING DEPORTED

- There are many different ethnic groups in the regions controlled by the PKK/PYD-YPG. These include:
  - Arabs
  - Turkmen
  - Assyrian
  - Armenians

- However the terrorist organisations
- Are taking control of residential areas
- Are demolishing
- Are deporting them through violence and threat
- Are raiding their properties

ACCORDING TO SNHR'S REPORT, THE ORGANISATION

May 2016

- Villagers in the south of Al-Hasakah (more than 26 villages) were forcefully deported

February 2015:

- They tortured and deported 100 Turkmen families in Al-Hasakah
- These families had to take refuge in Turkey

2.5.4. Child Watch (Mothers from Diyarbakır)

It is a civil movement that kicked off after the protest and call to families by Hacire Akar who held a sit-in on 22 August 2019 in front of the Peoples' Democratic Party (HDP) Diyarbakır Provincial Office to take back her child who had been kidnapped by the PKK terrorist organization to be trained as a terrorist. The call of Harice Akar inspired other families experiencing the same problem, and the sit-in turned into a mass action on September 3, 2019 with the participation of other families.

Since then, many families from different cities also went there to participate in the "child watch". These actions panned out, and as of the 1411th day of the protest, 42 children had escaped from the terrorist organization and surrendered to the security forces. Having escaped from the terrorist organization, these children were later reunited with their families.

What made this protest effective was this shared feeling and awareness. The Child Watch, in which a total of 360 families have participated so far, still continues with 16 families.

HİÇBİR ANNENİN YÜREĞİ
YANMAYACAK PKK
KAYBEDECEK, ANNELER
KAZANACAK

2.6. The List of Crimes of PKK/YPG-PYD Against : PYD/PKK is No Friend of the Kurds

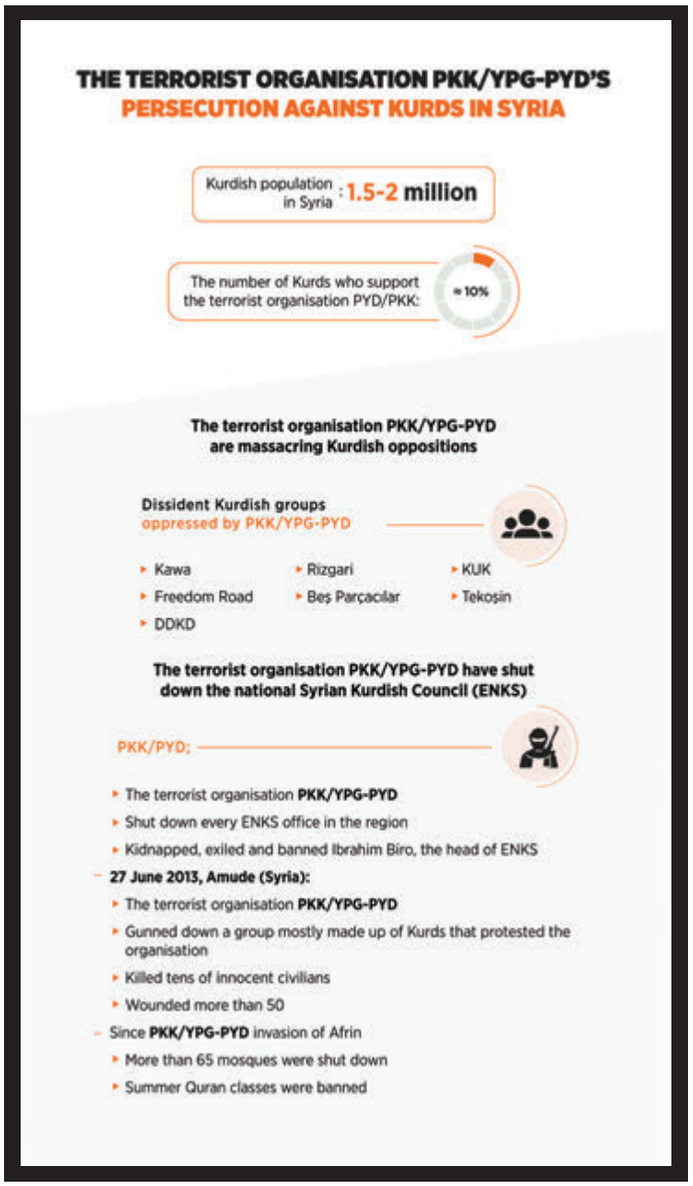

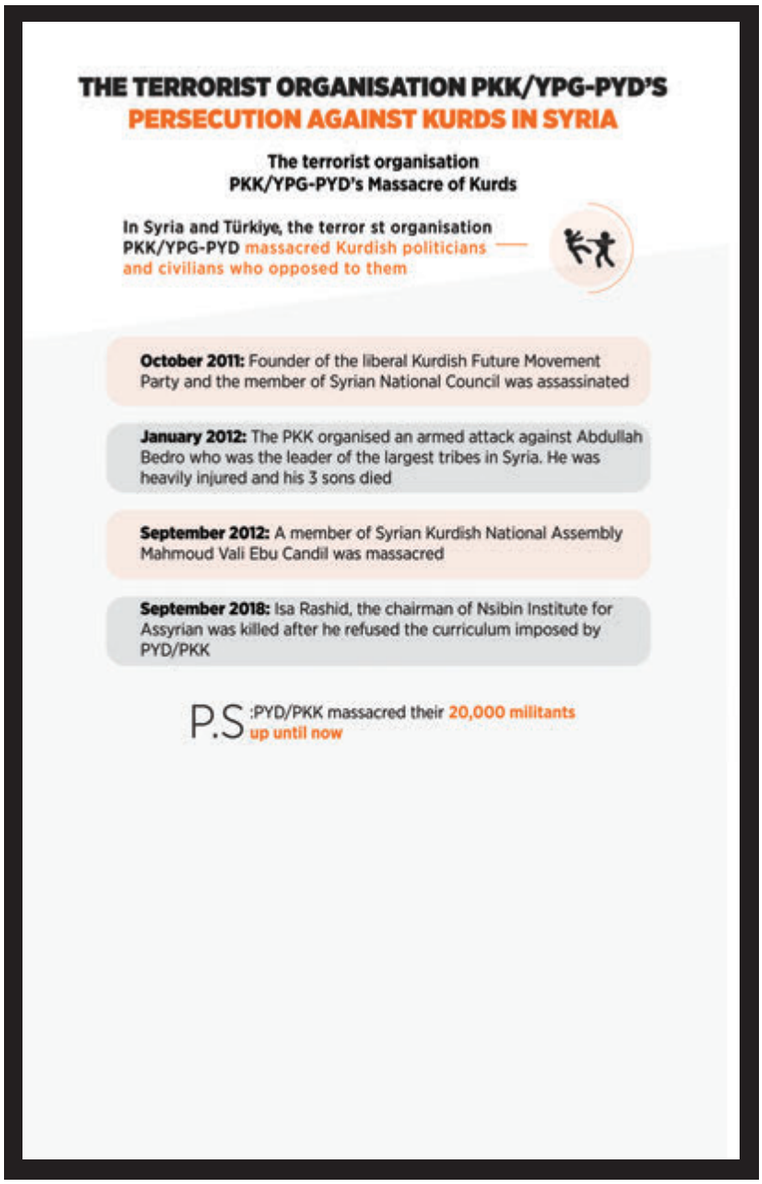
THE TERRORIST ORGANISATION PKK/YPG-PYD'S
PERSECUTION AGAINST KURDS IN SYRIA
The terrorist organisation
PKK/YPG-PYD's Massacre of Kurds
In Syria and Türkiye, the terror st organisation
PKK/YPG-PYD massacred Kurdish politicians
and civilians who opposed to them
October 2011: Founder of the liberal Kurdish Future Movement Party and the member of Syrian National Council was assassinated
January 2012: The PKK organised an armed attack against Abdullah Bedro who was the leader of the largest tribes in Syria. He was heavily injured and his 3 sons died
September 2012: A member of Syrian Kurdish National Assembly Mahmoud Vali Ebu Candil was massacred
September 2018: Isa Rashid, the chairman of Nsibin Institute for Assyrian was killed after he refused the curriculum imposed by PYD/PKK
P.S :PYD/PKK massacred their 20,000 militants up until now

THE TERRORIST ORGANISATION PKK/YPG-PYD'S PERSECUTION AGAINST KURDS IN SYRIA

The terrorist organisation PKK/YPG-PYD's compulsory military service law

- 2014: PYD/PKK put in force a compulsory military service in Syria
- The organisation forces one child (including girls) from each family in Jazira, Ayn al-Arab and Shahba
- Those who refuse are exiled
- The terrorist organisation forces children as young as 15 to
  - Take part in armed conflicts
  - More than 50% of Syrian Kurds had to flee Syria as a result of the oppression of the terrorist organisation

The terrorist organisation PKK/YPG-PYD massacre anti-Assad Kurds

- **Since 2011, the terrorist organisation PKK/YPG-PYD**
  - Executed the Kurds who are against the Assad regime
  - Has been oppressing independent journalists and activists

THE TERRORIST ORGANISATION PKK/YPG-PYD'S PERSECUTION AGAINST KURDS IN SYRIA

The terrorist organisation PKK/YPG-PYD use children as shields in conflicts

- **PKK/YPG-PYD** used Kurdish civilians and even Kurdish children as live shields during Operation Olive Branch
- They kidnapped the children of Turkey's supporters
- They caused the death of hundreds of civilians, including women and children
- 10 February 2018:
- PYD/PKK planned a vicious trap using women and children in rural Rajo
  - Terrorists disguised as civilians killed 11 Turkish soldiers
  - PYD / PKK also shot Arab and Kurdish civilians to death who fled the conflict during the Operation Olive Branch

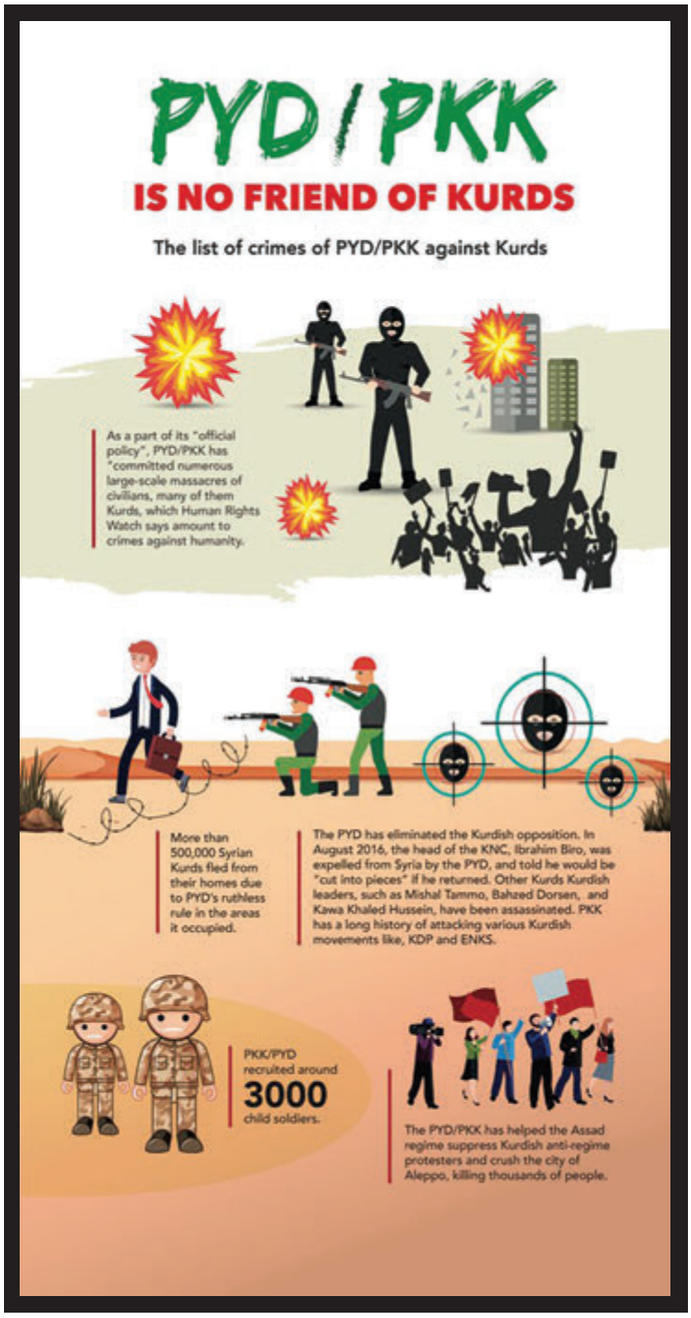
PYD / PKK
IS NO FRIEND OF KURDS
The list of crimes of PYD/PKK against Kurds
As a part of its "official policy", PYD/PKK has "committed numerous large-scale massacres of civilians, many of them Kurds, which Human Rights Watch says amount to crimes against humanity.
More than 500,000 Syrian Kurds fled from their homes due to PYD's ruthless rule in the areas it occupied.
The PYD has eliminated the Kurdish opposition. In August 2016, the head of the KNC, Ibrahim Biro, was expelled from Syria by the PYD, and told he would be "cut into pieces" if he returned. Other Kurds Kurdish leaders, such as Mishal Tammo, Bahzed Dorsen, and Kawa Khaled Hussein, have been assassinated. PKK has a long history of attacking various Kurdish movements like, KDP and ENKS.
PKK/PYD recruited around 3000 child soldiers.
The PYD/PKK has helped the Assad regime suppress Kurdish anti-regime protesters and crush the city of Aleppo, killing thousands of people.

On 13 March 2017, the PYD formally made "Rojava" a one-party state. The next day, the PYD began a campaign to arrest dozens of Kurdish dissidents and destroyed their offices, including the Assyrian Christians in Hasaka.
The is no free media in Rojava. The Independent International Commission of Inquiry reported that journalists in Rojava "have been intimidated and arrested for reporting on alleged violations" of human rights by the PYD, and some have been assassinated.
Torture is common in PYD prisons, and judges "disregarded complaints" about forced confessions in order to imprison anti-PYD Kurds, according to Human Rights Watch.
The PYD has engaged in ethnic cleansing of Arabs in the areas it controls, as documented by the last US ambassador to Syria, Robert Ford, and the Arabs who remain in Rojava are excluded from the political process, banned from participating even in the rigged elections the PYD holds.
The PKK makes between 50 and 100 million dollars per year from criminal operations in Europe, including drugs smuggling, people trafficking, and trading in weapons.

03

Cross-Border Operations

CUMHURBAŞKANLIĞI İLETİŞİM BAŞKANLIĞI

3. Cross-Border Operations

Türkiye has been organizing cross-border military operations in an effort to prevent the terrorists' attempts. To infiltrate Türkiye through Syria and Iraq, break off terror corridors and new migration waves, and build regional peace and tranquility, and carrying through these operations with great commitment.

The Turkish Armed Forces organized the operations Euphrates Shield, Olive Branch, Peace Spring, Spring Shield and Claw Series as part of its cross-border fight against terrorism, within the scope of the right of self-defence enshrined in Article 51 of the United Nations Charter.

10 QUESTIONS ABOUT TÜRKIYE'S CROSS-BORDER OPERATIONS IN TERMS OF THE RIGHT TO SELF-DEFENCE

1 IS PYD/YPG AN EXTENSION OF THE PKK IN SYRIA?

Türkiye has been fighting against the PYD/YPG, the Syrian branch of the PKK. The organization had consolidated its presence across the region by taking advantage of the civil war in Syria.

The attacks by PYD/YPG-linked militants on Türkiye provide clear evidence that it is the Syrian extension of the PKK.

2 IS PYD/YPG A TERRORIS ORGANIZATION?

PYD/YPG, the Syrian branch of the PKK/KCK, is an armed terrorist organization with its track record reflected in Article 1 of the Law No. 3713.

as amended by Law No. 4928 in terms of its establishment, purpose, strategy, structure and activities.

3 HOW DID THE CIVIL WAR IN SYRIA BECOME INTERNATIONALIZED?

Having broken out in March 2011 in Syria, the civil war became "internationalized" with a shift in its nature following the involvement of regional and global players.

4 WHEN DID THE PYD/YPG - THE SYRIAN BRANCH OF THE TERRORIST ORGANIZATION PKK DECLARE AUTONOMY?

The spread of the civil war across the country and the loss of authority by the Assad regime gave rise to "unmanageable areas" and these areas provided hubs for terrorism and terrorist organizations.

In such an atmosphere, PYD/YPG- the Syrian branch of the PKK, declared autonomy on 13 November 2013.

5 WHY DID TÜRKİYE CARRY OUT THE OPERATIONS EUPHRATES SHIELD AND OLIVE BRANCH?

Having been directly affected by the Syrian civil war, Türkiye carried out the Euphrates Shield and Olive Branch operations in order to protect its southern borders against terrorist activities and attacks, prevent tthe Syria division of PKK, and stop the PYD from opening a corridor in the border zone.

6 WHAT IS THE "PROHIBITION OF THE USE OF FORCE" IN THE UN CHARTER?

"The prohibition of the use of force" is stipulated in Article 2 (4) of the Charter as follows: "All Members shall refrain in their international relations from the threat or use of force against the territorial integrity or political independence of any state, or in any other manner inconsistent with the Purposes of the United Nations".

7 WHAT ACTIONS ARE NOT COVERED BY THE PROHIBITION OF THE USE OF FORCE?

This prohibition does not cover the actions of non-state actors such as terrorist organizations.

8 HOW DOES THE UN CHARTER REGULATE THE "RIGHT OF SELF-DEFENCE"?

The "right of self-defence" is enshrined in the Article 51 of the UN Charter as follows: "Nothing in the present Charter shall impair the inherent right of individual or collective self-defence if an armed attack occurs against a Member of the United Nations, until the Security Council has taken measures necessary to maintain international peace and security".

9 WHAT KIND OF ATTACKS WERE CARRIED OUT BY THE ISIL/DAESH AND PKK/PYD/YPG ATTACK AGAINST TÜRKİYE?

Having Been formed as non-state actors, the ISIL/DAESH and PKK/PYD/YPG carried out many "territorial" terrorist attacks on Türkiye.

Some of the attacks carried out by DAESH: The Sultanahmet bomb attack on 6 January 2015, the Suruç attack on 20 July 2015, the Ankara Train Station Explosion on 10 October 2015, the armed attack in Ortaköy Reina Night Club on 1 January 2016.

Some of the attacks carried out by the PKK/PYD/YPG: The attack on military shuttle vehicles on Ankara Merasim Street on 17 February 2016, Ankara Güvenpark attack on 13 March 2016, and Beşiktaş attack on 10 December 2016.

10 WAS TÜRKİYE THE TARGET OF ARMED ATTACKS THAT REQUIRED EXERCISING OF THE "RIGHT OF SELF-DEFENCE"?

"It is clear that, having been exposed to perpetual and systematic armed attacks by non-state armed actors, Türkiye has exercised its right of self-defence as enshrined in international law, to protect its "borders, citizens and survival".

3.1. Reasons For Cross-Border Operations

Ensuring Border Security

Türkiye desires to eliminate all illegal threats and attacks by the terrorist organizations PKK/YPG and DAESH which have been targeting the country's cities and borders from Northern Syria. This is because, recently, Türkiye has repeatedly been targeted by missile and mortar attacks from across the border on the Syrian side.

The "terror/attack tunnels" dug by the terrorist organization PKK/YPG along the border were used in the transfer of terrorists, explosives and arms. All these elements were used to perpetrate terrorist attacks targeting civilians, mosques, schools and wedding ceremonies across the Turkish territory.

As the terrorist organizations were aware that the Turkish Armed Forces would respond to the fires from these mortar attacks, they began to put their mortars in churches and school gardens across the border on the Syrian side to make "black propaganda" claiming that Turks are shooting the churches and school gardens. Yet, the Turkish army did not fall for this trap, and 400 schools along the border in the region have been closed so that they would not to be the targets of bombings by the terrorists.

Examples of the Bloody Attacks Carried Out by the Terrorist Organization PKK/YPG in Türkiye:

17 February 2016: Ankara Merasim Street attack
13 March 2016: Ankara Güven Park attack
10 December 2016: İstanbul Beşiktaş attack

Many attempted attacks were prevented, thanks to the heroic efforts of our military and security forces. PKK/YPG then targeted Türkiye's initiatives to provide stability and peace in Syria and carried out more than 220 terror attacks.

Examples of the Bloody Attacks Carried Out by the Terrorist Organization PKK/YPG in Syria:

11 July 2019: Bomb attack using laden vehicle in Afrin city
18 August 2019: Bomb attack using laden vehicle in the center of Al-Bab city
15 September 2019: Bomb attack using laden vehicle in Al-Rai city

It is not possible to leave the almost 1.000 km long Turkish and Syrian border to the terrorist organizations. The presence of a terrorist organization armed from head to toe on the border poses a security threat that no country in the world can disregard.

世界和平
PEACE

Ending Terrorist PKK/YPG Tyranny in the Region

An important source of the humanitarian crisis in Syria is the PKK/YPG tyranny that generates instability and social unrest. Terrorist organization PKK/YPG has enforced the relocation of the native populations such as Arabs, Kurds and Turkmens who reject its authority, therefore, their possessions were confiscated by the terrorist. The terrorist organisation committed arsons on the buildings, where ownership and population records are kept and destroyed all records. The terrorist organisation PKK/YPG has accused those opposing its tyranny of being "DAESH cells", executed the opposing parties or forced them to migrate to other locations.

The terrorist organisation PKK/YPG has been stealing the future of children, who are kidnapped and unwillingly recruited by force at a very young age that are deprived of education. PKK/YPG has extorted money from locals in the form of so-called 'taxes', thus exhausting their means of living.

Mitigating the Humanitarian Crisis in Syria

The voluntary return of displaced Syrians will be located to secure areas cleared from terror in where humane conditions will be maintained and guaranteed for them.

Türkiye hosts and supports around 4 million Syrians for many years. The most effective solution to the Syrian crisis from a humanitarian security perspective would be to resettle Syrians in safe areas and ensure that they contribute to the reconstruction of their country.

535.678 Syrians have returned voluntarily to Afrin, Al Bab, Azez, Jarablus and the surrounding settlements, where Türkiye has wiped out terrorism and improved the infrastructure, and the number of voluntary returns continues to go up.

While the fight against all terrorist organizations, especially PKK/YPG and DAESH, continues effectively by virtue of these operations, the efforts aimed at building channels for political solutions are underway in order to prevent regional instability. The cross-border operations by Türkiye has also significantly contributed to the protection of civilians and prevention of new migration waves.

FUN
DAY
PUBG

3.2. Operation Euphrates Shield

Within the framework of its right of self-defence enshrined in Article 51 of the United Nations Charter, Türkiye launched the Operation Euphrates Shield on August 24, 2016 to ensure border security and neutralize the terrorists in northern Syria, particularly the members of the terrorist organization DAESH -a threat to national security. Operation Euphrates Shield was successfully completed on March 31, 2017 at the end of a 218-day comprehensive attack. This operation was carried out in four phases: the Jarablus-Sajur Phase, the Çobanbey (Rai)-Dabiq Phase, the Dabiq-El-Bab and finally the Al-Bab phase.

Thanks to this operation, a territory of 2.015 km² and 243 residential areas and including the district of El-Bâb, Jarablus and Çobanbey were cleared of DAESH. With the inclusion of Azez, control over an area of 2.225 km² was restored. As part of the operation, nearly 4.000 DAESH and PYD-YPG terrorists were neutralized.

Within the scope of the activities for the normalization of life in the region, which were carried out in coordination with other ministries, public organizations and agencies, 5 hospitals were opened, and around 200.000 students started receiving education in 540 schools.

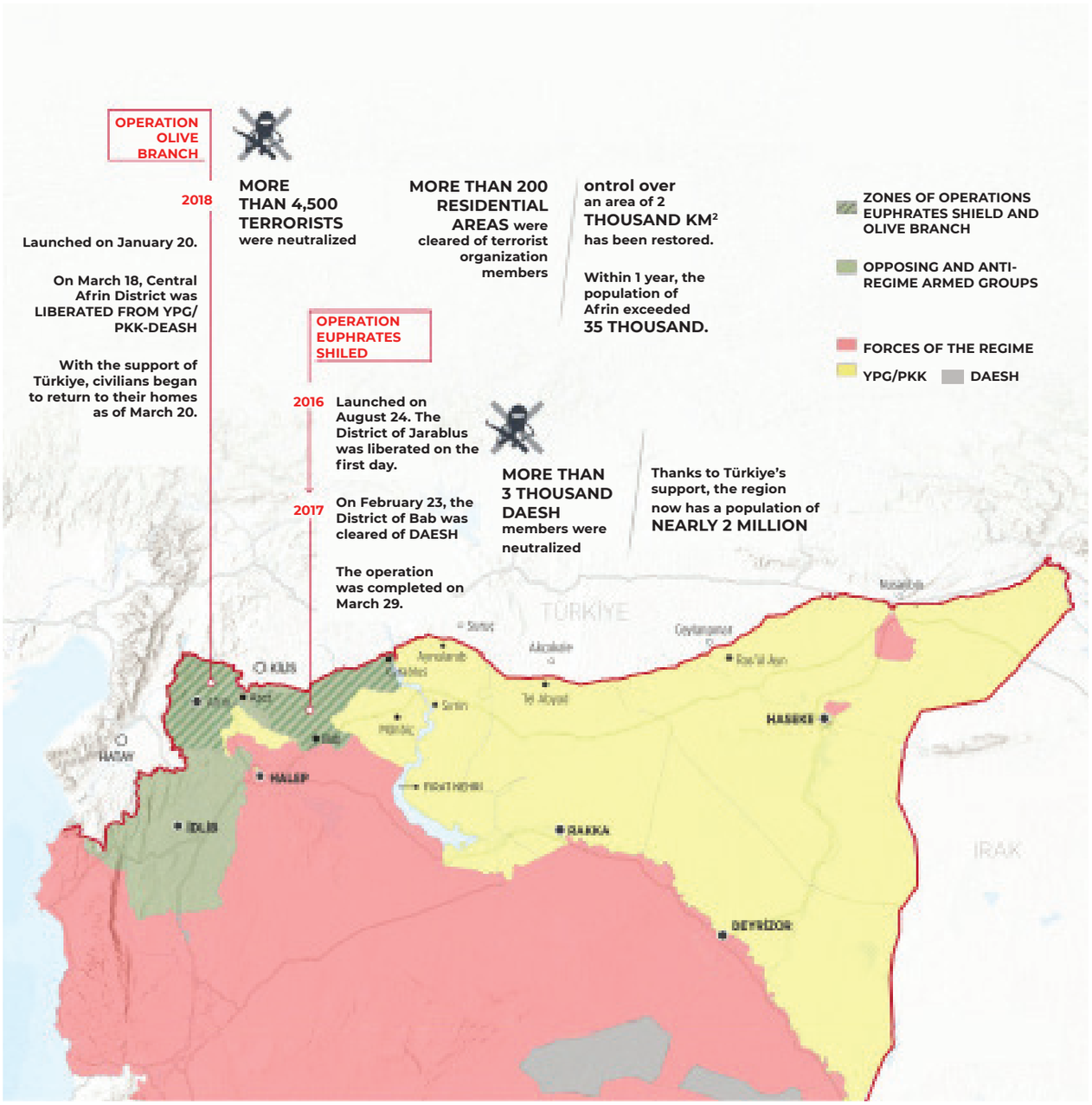
OPERATION OLIVE BRANCH
2018
Launched on January 20.
On March 18, Central Afrin District was LIBERATED FROM YPG/PKK-DEASH
With the support of Türkiye, civilians began to return to their homes as of March 20.
MORE THAN 4,500 TERRORISTS were neutralized
MORE THAN 200 RESIDENTIAL AREAS were cleared of terrorist organization members
ontrol over an area of 2 THOUSAND KM² has been restored.
Within 1 year, the population of Afrin exceeded 35 THOUSAND.
ZONES OF OPERATIONS EUPHRATES SHIELD AND OLIVE BRANCH
OPPOSING AND ANTI-REGIME ARMED GROUPS
FORCES OF THE REGIME
YPG/PKK
DAESH
OPERATION EUPHRATES SHILED
2016
Launched on August 24. The District of Jarablus was liberated on the first day.
2017
On February 23, the District of Bab was cleared of DAESH
The operation was completed on March 29.
MORE THAN 3 THOUSAND DAESH members were neutralized
Thanks to Türkiye's support, the region now has a population of NEARLY 2 MILLION
TÜRKİYE
HASEKE
HALEP
IDLIB
RAKKA
DEYRİZOR
IRAK

3.3. Operation Olive Branch

Operation Olive Branch was launched on 20 January 2018 at 17.00 hours by the Turkish Armed Forces with a view to disintegrating the terror corridor planned to be built in the south of Türkiye, preventing the attacks and assault of terrorist organizations on the border posts located in Afrin by neutralizing terrorist organizations such as PKK/KCK/PYD-YPG and DAESH, saving the people of the region from their persecution and ensuring the security of our borders. Operation Olive Branch was carried out within the framework of the United Nations Security Council (UNSC) Resolutions 1624 (2005), 2170 (2014) and 2178 (2014) on the combatting terrorism and the Right to Self-Defence enshrined in Article 51 of the UN Charter.

Having lasted for 57 days, Operation Olive Branch served to take control of 282 residential areas and an area of 2.000 km^2 and ensured the neutralization of 6.370 terrorists. Thanks to the operations carried out by the Turkish Armed Forces, security across an area of 1.859 km^2 was also restored.

After the first attack was carried out using 72 aircrafts from the fleet of our Air Forces in memory of 72 martyrs who lost their lives during the Operation Euphrates Shield, the land operation was carried out towards Afrin region from the east, north and west. The targets to be hit were carefully located and neutralized, and thanks to the meticulous approach of the Turkish Armed Forces, Afrin's infrastructure, architecture, historical landmarks and religious structures remained unharmed.

Once the region was wiped out from the terrorists, extensive mine-sweeping and IED clearance efforts were undertaken, and humanitarian aid and infrastructure support activities were carried out for the normalization of life. Following the Operation Olive Branch, activities were launched in coordination with other ministries, public organizations and agencies for the normalization of life in the region.

3.4. Operation Peace Spring

To ensure our border security, to prevent the creation of a terror corridor in the north of Syria, to neutralize the terrorist elements that threaten our national security, especially DAESH and PKK/YPG, to establish a safe zone and to ensure the stability in the region and to provide the safe, voluntary and dignified return of the Syrians in our country to their homes, on October 09, 2019, at 16.00, the "Operation Peace Spring" was launched in the east of the Euphrates. Within the scope of the operation, 605 residential areas and an area of 4,219 km^2 were controlled. Mines/IEDs, bunkers and tunnels that endanger the lives of civilians were destroyed one by one. After the completion of the operation, nearly 200,000 Syrians returned to their lands and villages safely and voluntarily. More than 40,000 students have restarted their education in the schools that were repaired by the efforts of our soldiers.

Since the start of the operation on **October 9**,

464 SCHOOLS have been repaired and opened for education.

Maintenance and Repair of **87 Mosques** Have Been Done.

Maintenance and Repair of **7 Churches** Have Been Done.

605

Settlement Areas Cleared of Terrorists.

In the Operation Peace Spring zone, 464 schools, 87 mosques and 7 churches were put into service, and more than 250,000 Syrians were examined through the state hospitals and mobile health units that became active again.

A damaged Armenian Church in Tel Abyad, which was cleared of the terrorist organization YPG/PKK with the Operation Peace Spring, was restored, cleaned and was opened to worship again.

An Armenian Church, used as a compound and damaged by the terrorists in Tell Abyad, which has now been cleared of the terrorist organization YPG/PKK, thanks to the Operation Peace Spring. It has been re-opened for worship after being restored and cleaned.

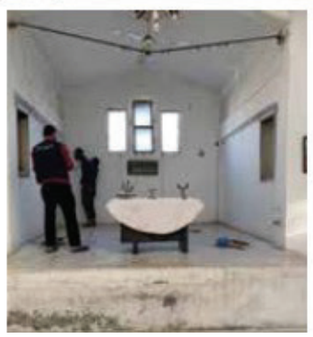

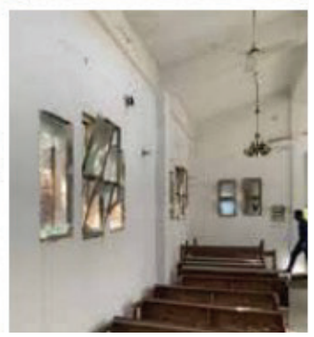

Disinformation On Social Media Regarding Operation Peace Spring

The Turkish Government, unfortunately, observed numerous disinformation being broadcasted and published during the operation by the use of internet accounts close to the terrorist organization PKK/YPG and by the international community. These disinformation include many false issues such as killing children and civilians, using chemical weapons, committing war crimes, targeting prisons, churches, schools and hospitals.

As we all know, "terror is a substitution of persuasion by fear", that is used by the terrorist organizations.

These disinformation activities, which are spread to cast a shadow over Türkiye's legitimate and lawful operations, are closely monitored and given the necessary, reasonable and appropriate reactions.

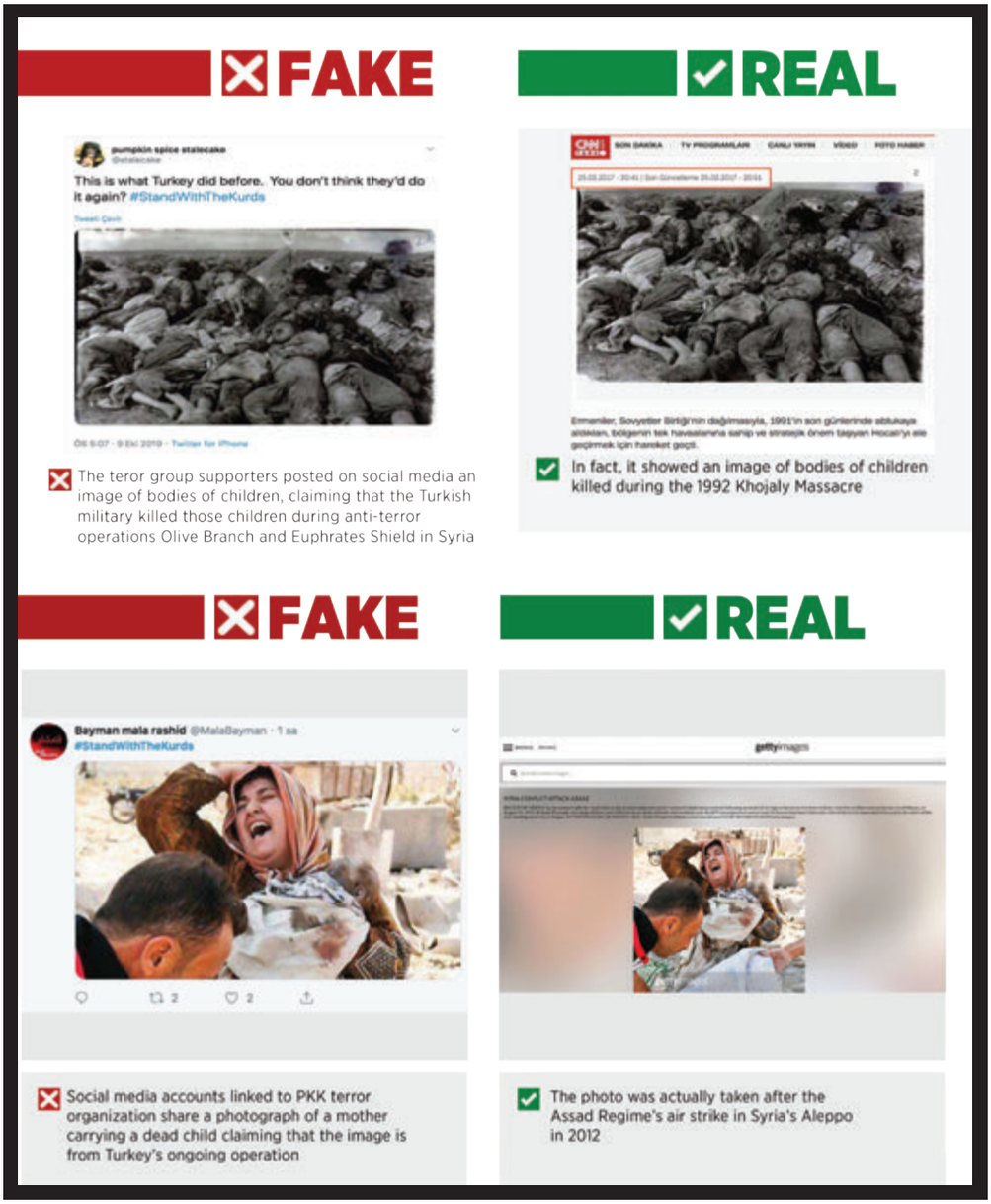
FAKE
REAL
pumpkin spice stalecake
This is what Turkey did before. You don't think they'd do it again? #StandWithTheKurds
The teror group supporters posted on social media an image of bodies of children, claiming that the Turkish military killed those children during anti-terror operations Olive Branch and Euphrates Shield in Syria
In fact, it showed an image of bodies of children killed during the 1992 Khojaly Massacre
FAKE
REAL
Bayman mala rashid @MalaBayman · 1 sa
#StandWithTheKurds
Social media accounts linked to PKK terror organization share a photograph of a mother carrying a dead child claiming that the image is from Turkey's ongoing operation
The photo was actually taken after the Assad Regime's air strike in Syria's Aleppo in 2012

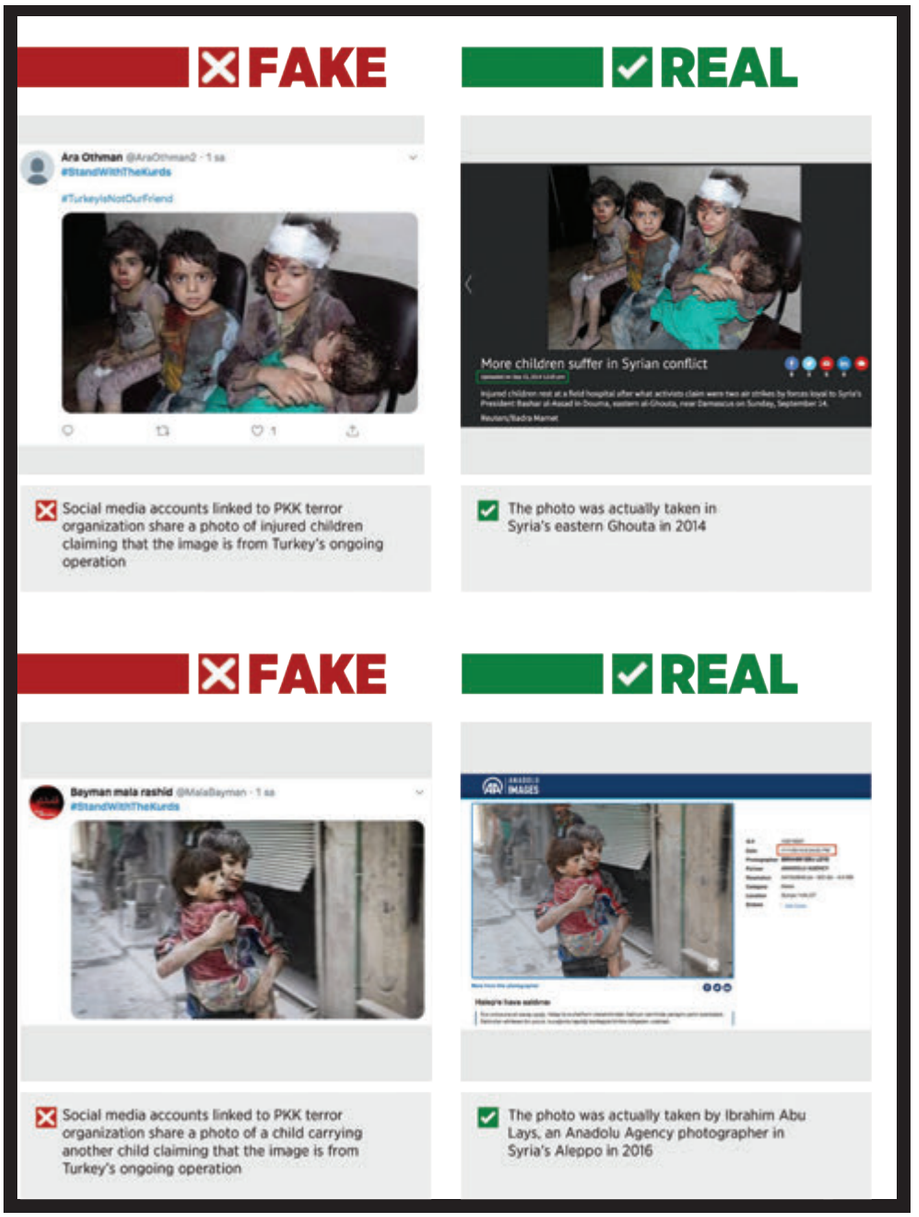
FAKE
REAL
Ara Othman @AraOthman2 · 1 sa
#StandWithTheKurds
#TurkeyIsNotOurFriend
More children suffer in Syrian conflict
Social media accounts linked to PKK terror organization share a photo of injured children claiming that the image is from Turkey's ongoing operation
The photo was actually taken in Syria's eastern Ghouta in 2014
FAKE
REAL
Beyman mala rashid @MalaBayman · 1 sa
#StandWithTheKurds
IMAGES
Social media accounts linked to PKK terror organization share a photo of a child carrying another child claiming that the image is from Turkey's ongoing operation
The photo was actually taken by Ibrahim Abu Lays, an Anadolu Agency photographer in Syria's Aleppo in 2016

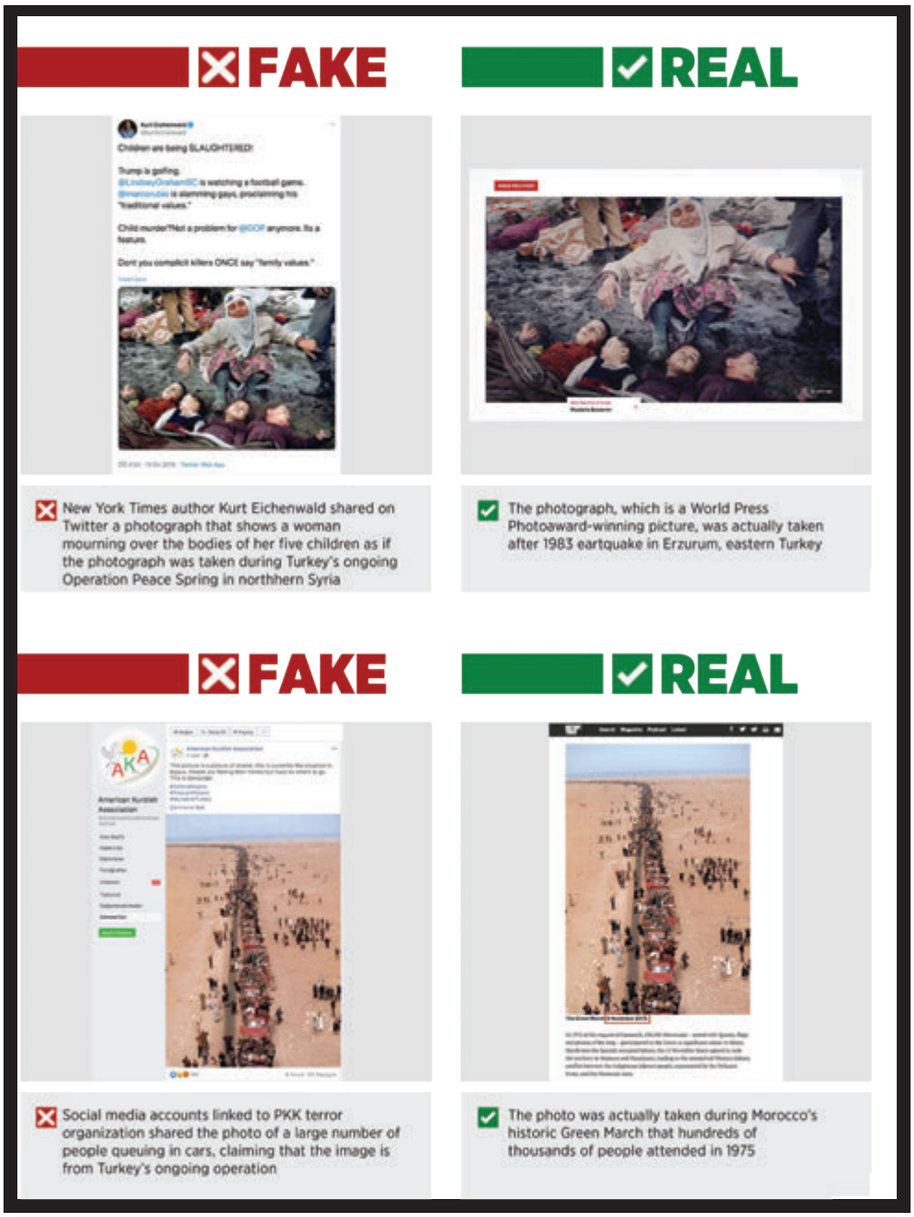
FAKE
REAL
Children are being SLAUGHTERED!
Trump is golfing.
@LindseyGrahamSC is watching a football game.
@marcorubio is slamming gays, proclaiming his "traditional values."
Child murder?Not a problem for @GOP anymore. Its a feature.
Dont you complicit killers ONCE say "family values."
New York Times author Kurt Eichenwald shared on Twitter a photograph that shows a woman mourning over the bodies of her five children as if the photograph was taken during Turkey's ongoing Operation Peace Spring in northern Syria
The photograph, which is a World Press Photoaward-winning picture, was actually taken after 1983 eartquake in Erzurum, eastern Turkey
FAKE
REAL
AKA
American Kurdish Association
Social media accounts linked to PKK terror organization shared the photo of a large number of people queuing in cars, claiming that the image is from Turkey's ongoing operation
The photo was actually taken during Morocco's historic Green March that hundreds of thousands of people attended in 1975

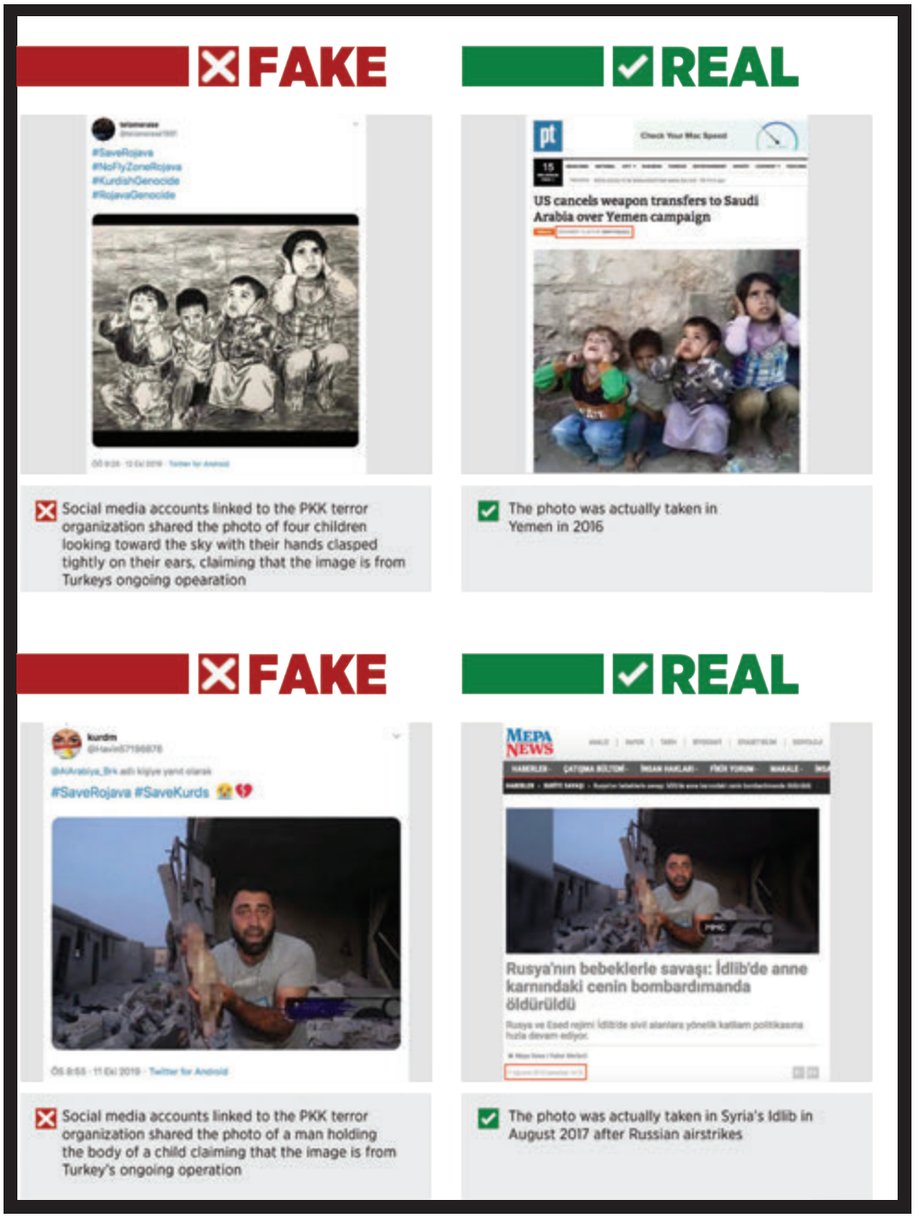
FAKE
#SaveRojava
#NoFlyZoneRojava
#KurdishGenocide
#RojavaGenocide
Social media accounts linked to the PKK terror organization shared the photo of four children looking toward the sky with their hands clasped tightly on their ears, claiming that the image is from Turkeys ongoing opearation
REAL
US cancels weapon transfers to Saudi Arabia over Yemen campaign
The photo was actually taken in Yemen in 2016
FAKE
#SaveRojava #SaveKurds
Social media accounts linked to the PKK terror organization shared the photo of a man holding the body of a child claiming that the image is from Turkey's ongoing operation
REAL
MEPA NEWS
Rusya'nın bebeklerle savaşı: İdlib'de anne karnındaki cenin bombardımanda öldürüldü
The photo was actually taken in Syria's Idlib in August 2017 after Russian airstrikes

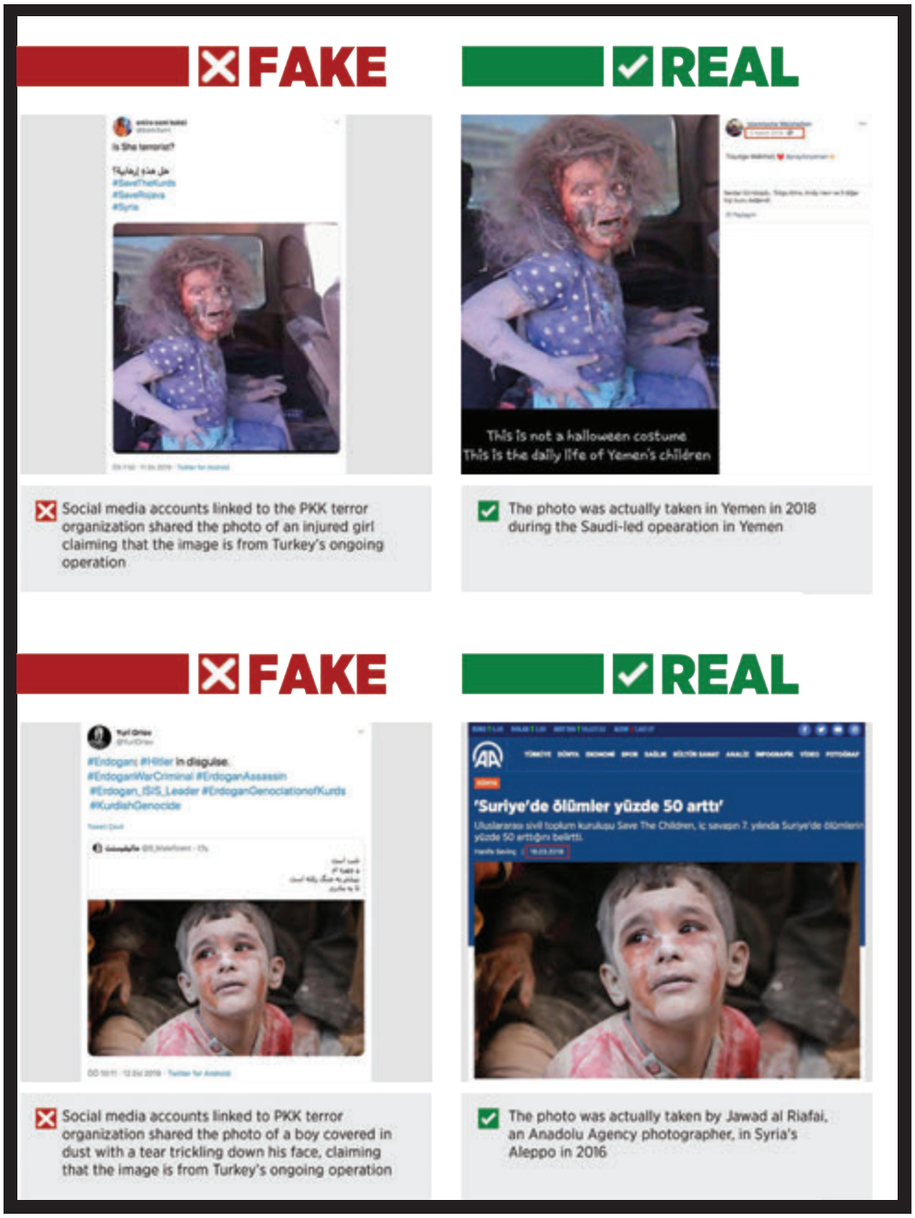
FAKE
REAL
Is She terrorist?
#SaveTheKurds
#SaveRojava
#Syria
This is not a halloween costume
This is the daily life of Yemen's children
Social media accounts linked to the PKK terror organization shared the photo of an injured girl claiming that the image is from Turkey's ongoing operation
The photo was actually taken in Yemen in 2018 during the Saudi-led opearation in Yemen
FAKE
REAL
#Erdogan #Hitler in disguise.
#ErdoganWarCriminal #ErdoganAssassin
#Erdogan_ISIS_Leader #ErdoganGenocidationofKurds
#KurdishGenocide
'Suriye'de ölümler yüzde 50 artti'
Social media accounts linked to PKK terror organization shared the photo of a boy covered in dust with a tear trickling down his face, claiming that the image is from Turkey's ongoing operation
The photo was actually taken by Jawad al Riafai, an Anadolu Agency photographer, in Syria's Aleppo in 2016

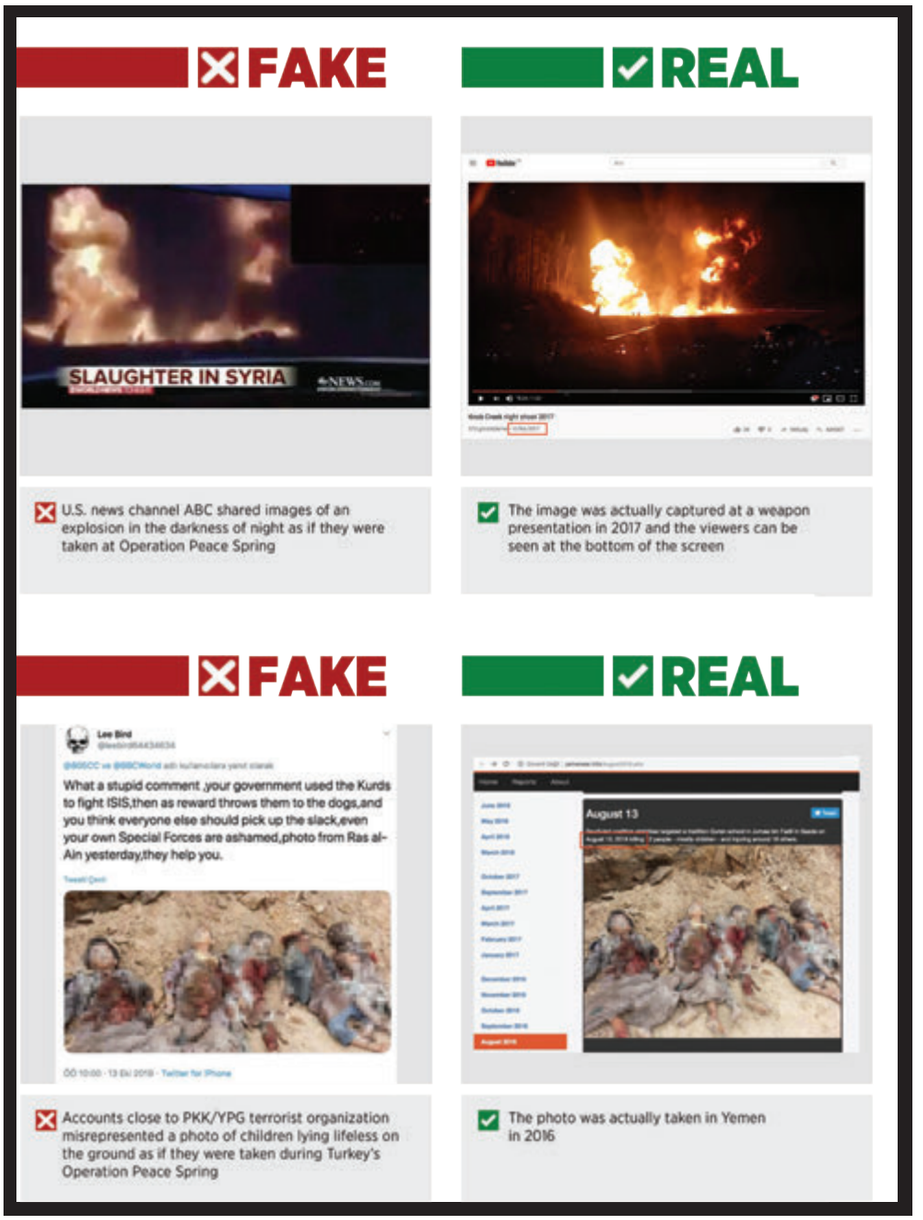
FAKE
REAL
SLAUGHTER IN SYRIA
U.S. news channel ABC shared images of an explosion in the darkness of night as if they were taken at Operation Peace Spring
The image was actually captured at a weapon presentation in 2017 and the viewers can be seen at the bottom of the screen
FAKE
REAL
Lee Bird
What a stupid comment ,your government used the Kurds to fight ISIS,then as reward throws them to the dogs,and you think everyone else should pick up the slack,even your own Special Forces are ashamed,photo from Ras al-Ain yesterday,they help you.
August 13
Accounts close to PKK/YPG terrorist organization misrepresented a photo of children lying lifeless on the ground as if they were taken during Turkey's Operation Peace Spring
The photo was actually taken in Yemen in 2016

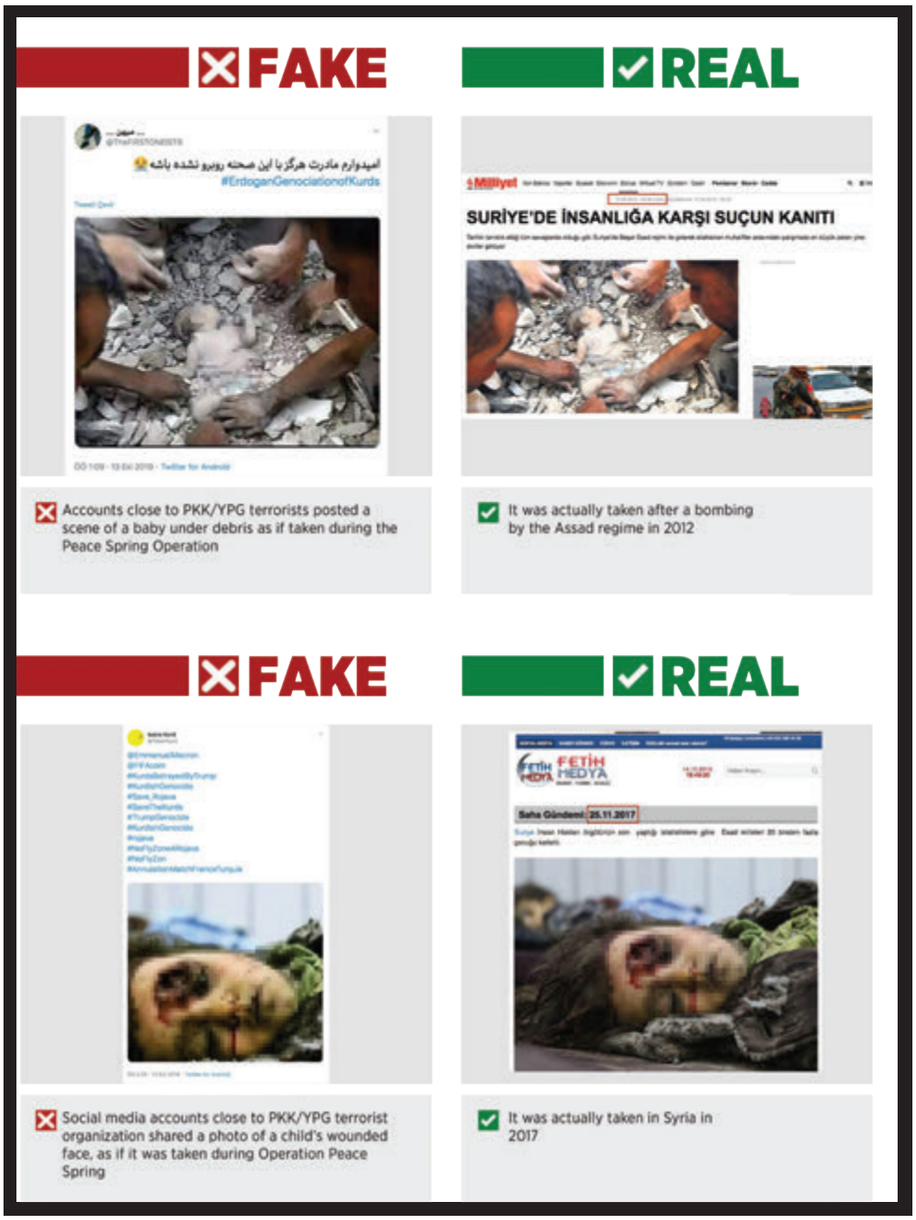
FAKE
REAL
#ErdoganGenociationofKurds
Milliyet
SURİYE'DE İNSANLIĞA KARŞI SUÇUN KANITI
Accounts close to PKK/YPG terrorists posted a scene of a baby under debris as if taken during the Peace Spring Operation
It was actually taken after a bombing by the Assad regime in 2012
FAKE
REAL
FETİH MEDYA
Saha Gündemi 25.11.2017
Social media accounts close to PKK/YPG terrorist organization shared a photo of a child's wounded face, as if it was taken during Operation Peace Spring
It was actually taken in Syria in 2017

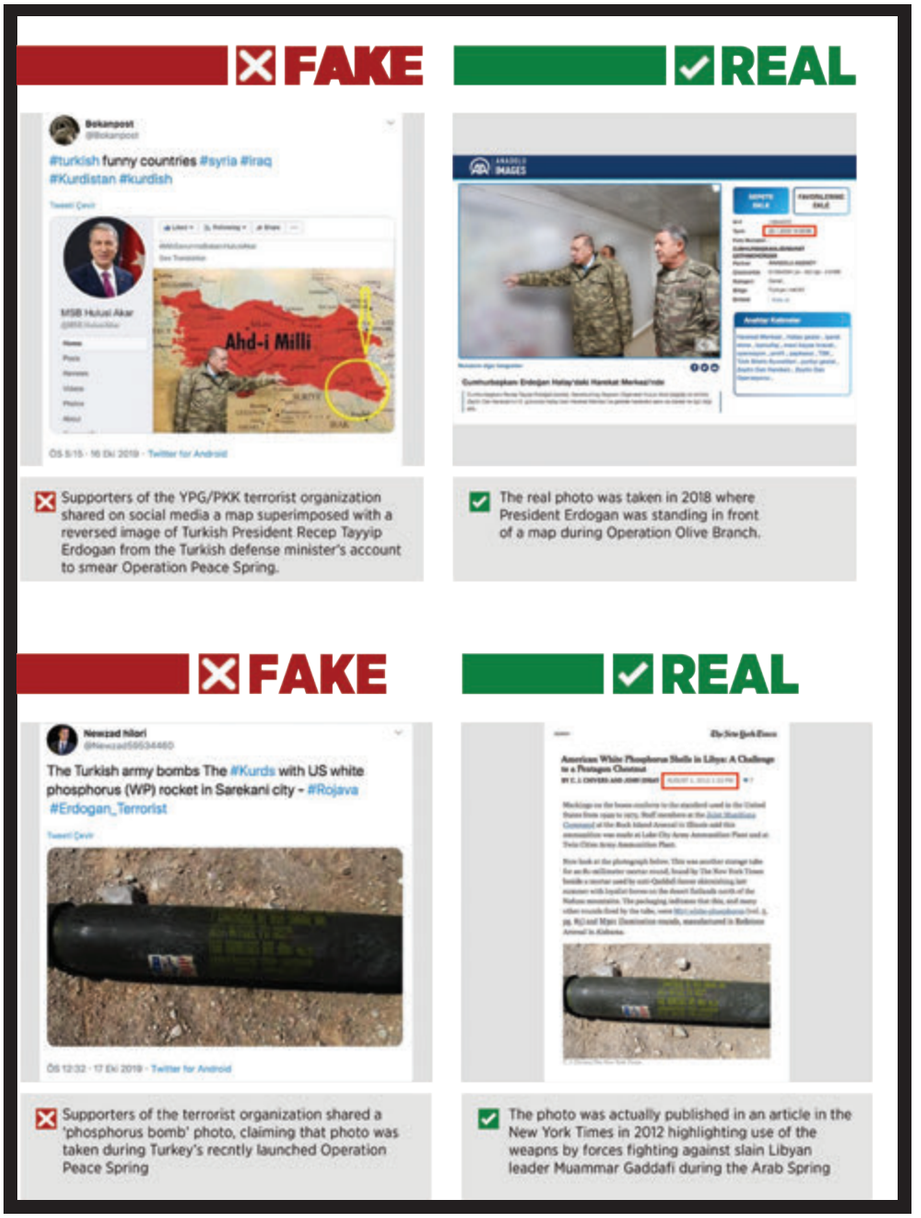
FAKE
REAL
Bekanpost
@Bekanpost
#turkish funny countries #syria #iraq
#Kurdistan #kurdish
MSB Hulusi Akar
Ahd-i Milli
Supporters of the YPG/PKK terrorist organization shared on social media a map superimposed with a reversed image of Turkish President Recep Tayyip Erdogan from the Turkish defense minister's account to smear Operation Peace Spring.
The real photo was taken in 2018 where President Erdogan was standing in front of a map during Operation Olive Branch.
FAKE
REAL
Newzad hilori
The Turkish army bombs The #Kurds with US white phosphorus (WP) rocket in Sarekani city - #Rojava #Erdogan_Terrorist
Supporters of the terrorist organization shared a 'phosphorus bomb' photo, claiming that photo was taken during Turkey's recntly launched Operation Peace Spring
The photo was actually published in an article in the New York Times in 2012 highlighting use of the weapns by forces fighting against slain Libyan leader Muammar Gaddafi during the Arab Spring

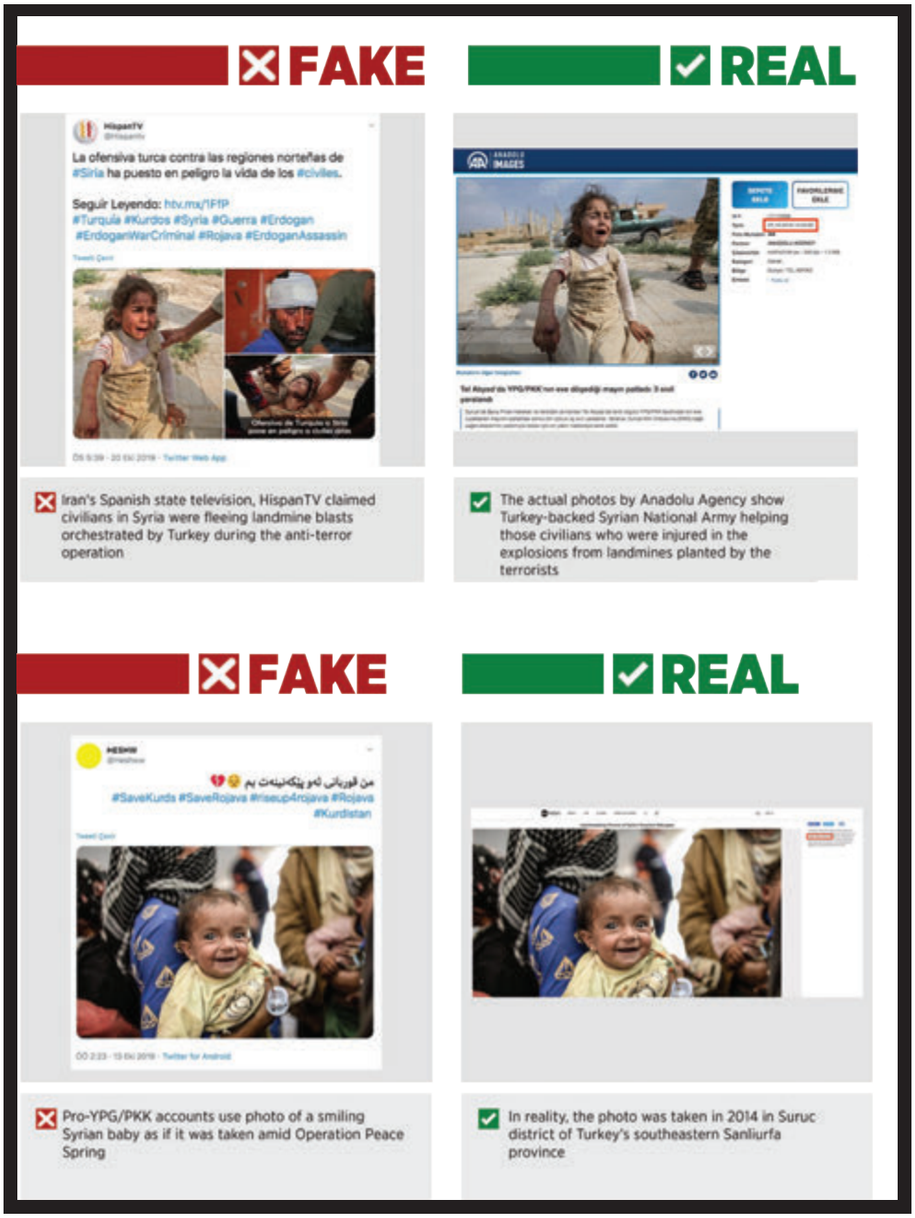
FAKE
REAL
HispanTV
La ofensiva turca contra las regiones norteñas de #Siria ha puesto en peligro la vida de los #civiles.
Seguir Leyendo: htv.mx/1FfP
#Turquía #Kurdos #Syria #Guerra #Erdogan #ErdoganWarCriminal #Rojava #ErdoganAssassin
Iran's Spanish state television, HispanTV claimed civilians in Syria were fleeing landmine blasts orchestrated by Turkey during the anti-terror operation
The actual photos by Anadolu Agency show Turkey-backed Syrian National Army helping those civilians who were injured in the explosions from landmines planted by the terrorists
FAKE
REAL
#SaveKurds #SaveRojava #riseup4rojava #Rojava #Kurdistan
Pro-YPG/PKK accounts use photo of a smiling Syrian baby as if it was taken amid Operation Peace Spring
In reality, the photo was taken in 2014 in Suruc district of Turkey's southeastern Sanliurfa province

FAKE

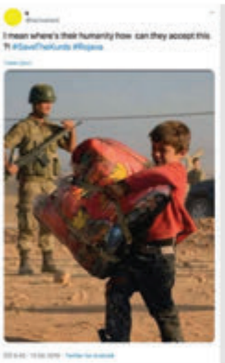

Pro-YPG/PKK terror group social media accounts share photo of a Syrian kid carrying his belongings as if it was taken amid Operation Peace Spring

REAL

In reality, the photo was taken in 2014 in Suruc district of Turkey's Sanliurfa province

FAKE

Pro-YPG/PKK accounts use photo of a Syrian child holding her toy as if it was taken amid Operation Peace Spring

REAL

In reality, the photo was taken in 2014

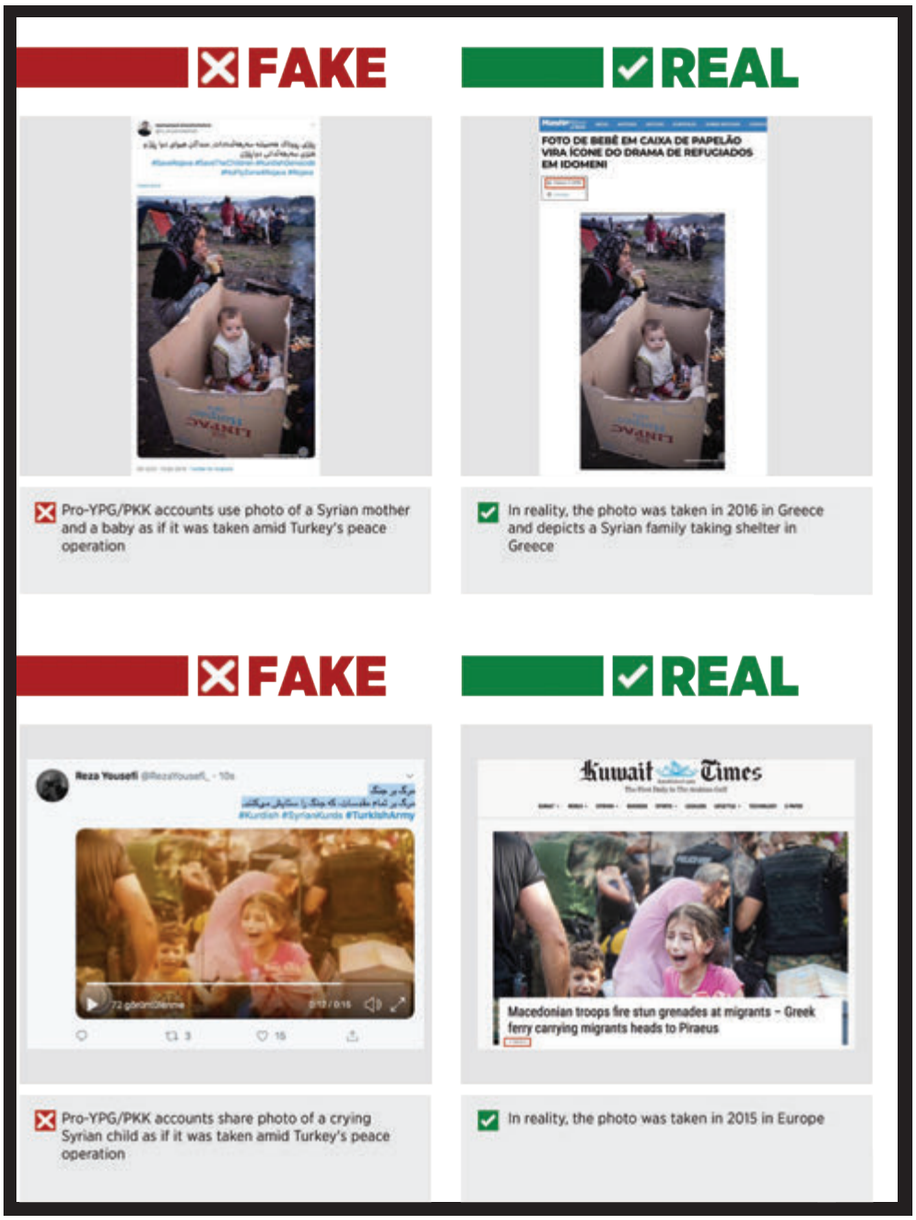
FAKE
REAL
FOTO DE BEBÊ EM CAIXA DE PAPELÃO VIRA ÍCONE DO DRAMA DE REFUGIADOS EM IDOMENI
Pro-YPG/PKK accounts use photo of a Syrian mother and a baby as if it was taken amid Turkey's peace operation
In reality, the photo was taken in 2016 in Greece and depicts a Syrian family taking shelter in Greece
FAKE
REAL
Reza Yousefi
#Kurdish #SyrianKurds #TurkishArmy
Kuwait Times
Macedonian troops fire stun grenades at migrants - Greek ferry carrying migrants heads to Piraeus
Pro-YPG/PKK accounts share photo of a crying Syrian child as if it was taken amid Turkey's peace operation
In reality, the photo was taken in 2015 in Europe

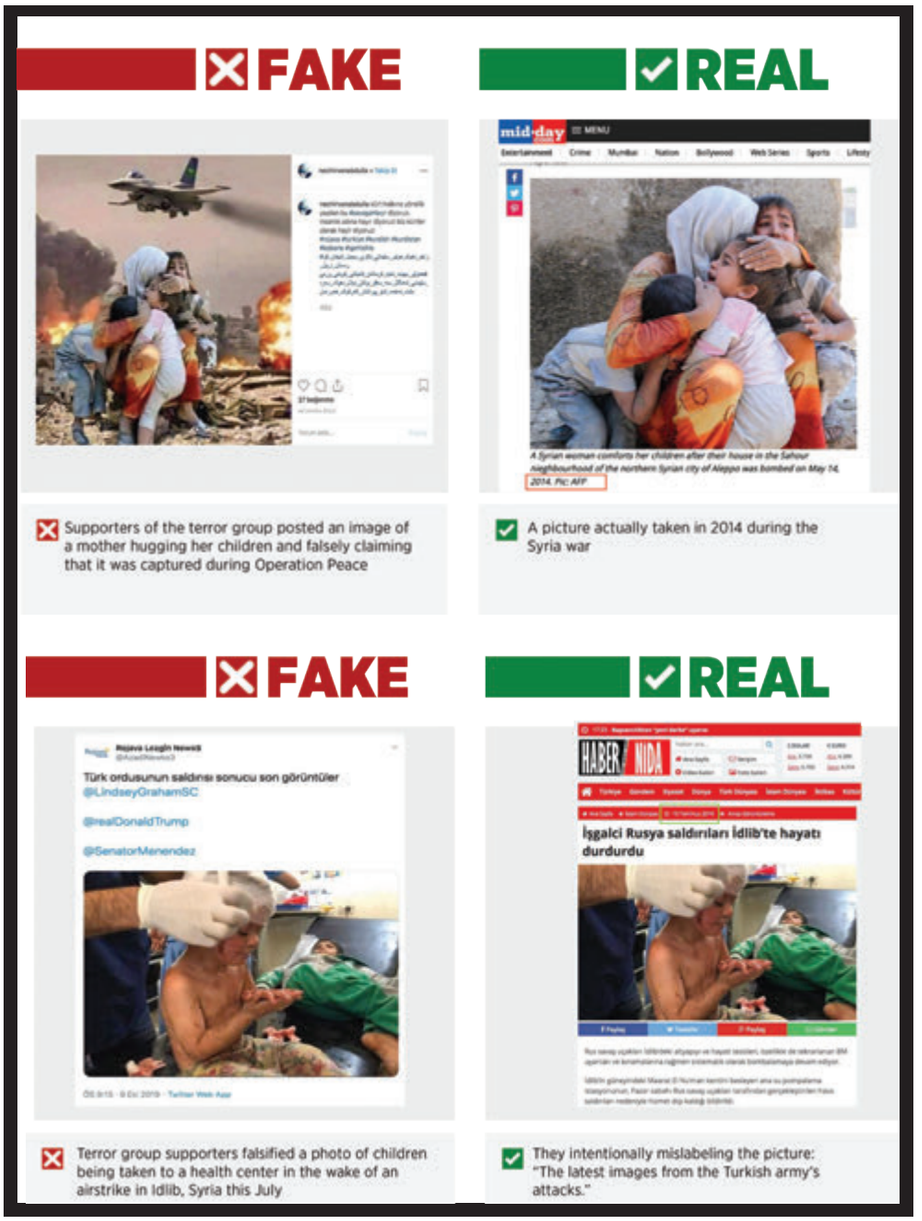
FAKE
REAL
mid-day
MENU
A Syrian woman comforts her children after their house in the Sahour neighbourhood of the northern Syrian city of Aleppo was bombed on May 14, 2014. Pic: AFP
Supporters of the terror group posted an image of a mother hugging her children and falsely claiming that it was captured during Operation Peace
A picture actually taken in 2014 during the Syria war
FAKE
REAL
Rojava Leşgin Newsß
Türk ordusunun saldırısı sonucu son görüntüler
@LindseyGrahamSC
@realDonaldTrump
@SenatorMenendez
HABER AJANSI
İşgalci Rusya saldırıları İdlib'te hayatı durdurdu
Terror group supporters falsified a photo of children being taken to a health center in the wake of an airstrike in Idlib, Syria this July
They intentionally mislabeling the picture: "The latest images from the Turkish army's attacks."

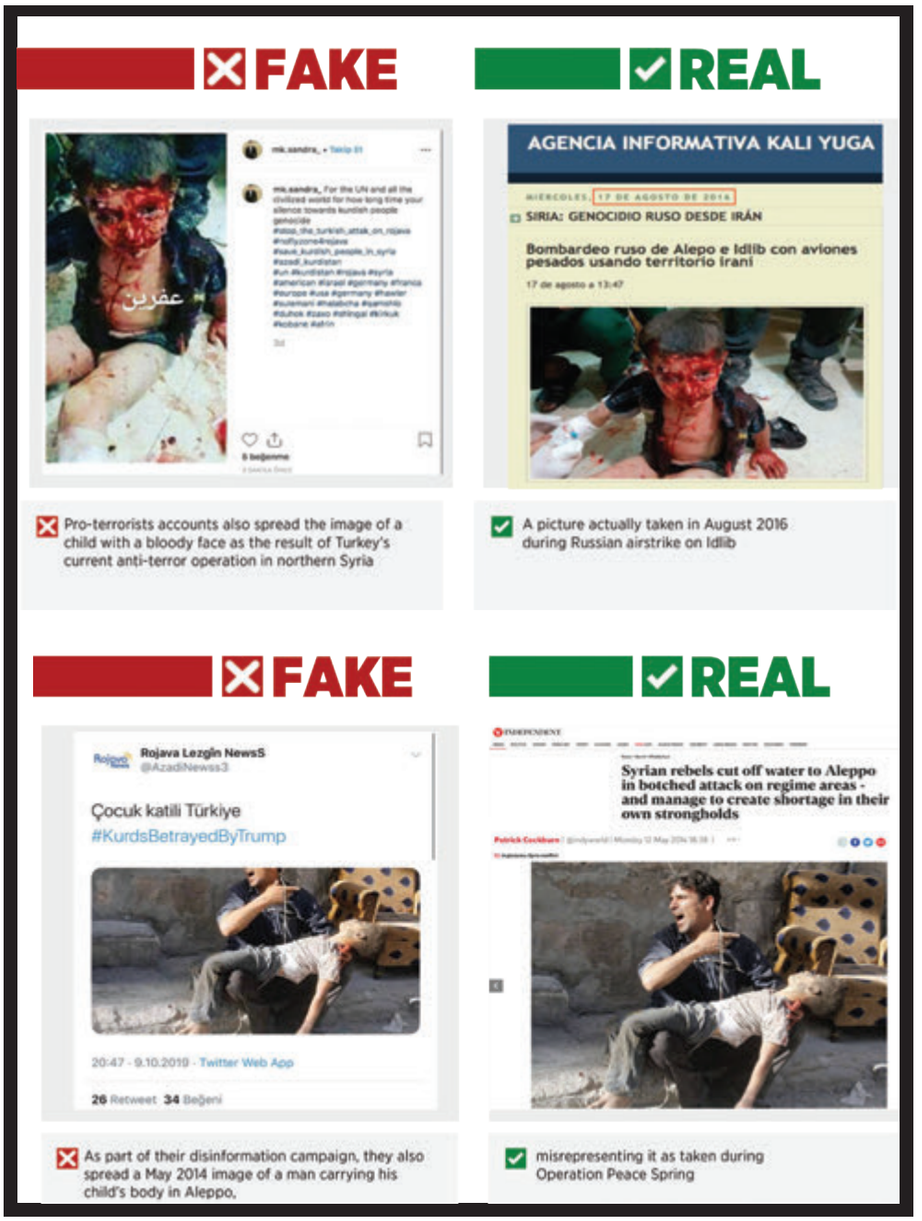
FAKE
REAL
عفرين
AGENCIA INFORMATIVA KALI YUGA
MIERCOLES 17 DE AGOSTO DE 2016
SIRIA: GENOCIDIO RUSO DESDE IRÁN
Bombardeo ruso de Alepo e Idlib con aviones pesados usando territorio irani
17 de agosto a 13:47
Pro-terrorists accounts also spread the image of a child with a bloody face as the result of Turkey's current anti-terror operation in northern Syria
A picture actually taken in August 2016 during Russian airstrike on Idlib
FAKE
REAL
Rojava Lezgîn NewsS
@AzadiNewss3
Çocuk katili Türkiye
#KurdsBetrayedByTrump
20:47 - 9.10.2019 · Twitter Web App
26 Retweet 34 Beğeni
INDEPENDENT
Syrian rebels cut off water to Aleppo in botched attack on regime areas - and manage to create shortage in their own strongholds
As part of their disinformation campaign, they also spread a May 2014 image of a man carrying his child's body in Aleppo,
misrepresenting it as taken during Operation Peace Spring

WHAT KURDS THINK ABOUT OPERATION PEACE SPRING

Emine İbrahim Osman (Housewife): My name is Emine. We escaped from the war in Kobane. We crossed the border and came to Türkiye. God bless Türkiye... They took care of us. Our food, water, everything we needed was delivered to us. Türkiye became a home and a country for us. We are happy with our place in Türkiye. One night, they told us to escape from our country, because war would start. Türkiye has opened up its border to us. We have bread, water and everything we need. We have not had a day without food, water, clothes or shelter in Türkiye. Every morning, we have our food delivered to us. Again, God bless Türkiye. We are highly valued and grateful for that.

Emine İbrahim Osman (Housewife):

Zeynep Muhammed (Housewife): I am from Amude in Syria. We had to leave our country. We escaped from the persecution of the PYD, which we thought were our own people. We had great hopes about them. We thought they were our people and they would be good to us. Unfortunately, they did not turn out to be as we thought. They persecuted their own people, which was unbelievable. Thus, we left our country. However, we want to return back to our country, when the persecution is over. In the meantime, we feel very comfortable in Türkiye. We wish we could have the same comfort we have in Türkiye in our own country. We want to return back to our country when it is under the protection of respectable leader like Erdoğan. One would prefer to live in a country where they are comfortable, respected, not afraid, not persecuted, and where there is justice. After all, of course, everyone wants to live in their home country.

Faharrettin Alkadiri (Teacher): There was persecution against us. Our lands were captured by the terrorists. YPG/PYD came and took control of all local people by force of arms. We were forced to flee. We could not do business, our freedom was limited, we could not act as we wanted. Türkiye is close to us, so we decided to flee to Türkiye.

Faharrettin Alkadiri (Teacher)

THE SUPPORT OF TÜRKİYE'S MINORITY COMMUNITIES TO OPERATION PEACE SPRING

Armenian Patriarchate of Türkiye Armenian Patriarchate of Istanbul 11 October 2019

"We repeat our prayers for the Operation Peace Spring to achieve its peaceful goals." Sahak Mashalian, Locum Tenens of the Armenian Patriarchate of Türkiye's Armenians said.

"Unfortunately, it is not always possible to establish peace through peaceful means. We pray that the Operation Peace Spring, that aims to end terrorism and ensure the security of the borders will continue in accordance with its purpose and establish peace and security as soon as possible. May God bless our country and our people from disasters with mercy."

"We always pray for the survival of the Republic of Türkiye and its army for their service to the country from which our churches and communities also benefit. We pray for the Operation Peace Spring to achieve its peaceful goals and our soldiers to safely return to their homes after successfully completing their mission. May the Lord inspire our leaders and commanders with the spirit of wisdom, compassion, and common sense."

Representatives of Minority Communities Deyrulzafaran Monastery in Mardin Province 20 October 2019

People prayed for the salvation of Turkish soldiers participating in the Operation Peace Spring, the survival of the country and the safe return of war-torn Syrian refugees to their homeland during a religious service with the participation of Syriac Orthodox, Syriac Ancient, Chaldean Greek, Armenian and Jewish spiritual leaders and communities.

Saliba Ozmen, Metropolitan Bishop of Mardin and Diyarbakir:

"I wish God's mercy upon our soldiers martyred for the sake of their homeland during the Operation Peace Spring, and a quick recovery to the injured."

"It is in our sincere hope and prayers that the Operation Peace Spring brings lasting peace and serenity to Syria and to the rest of Middle Eastern countries."

"Let us not withhold our contributions and prayers for the global peace and regional stability and to those who fight for it."

PKK/YPG'S ATTACKS AGAINST TURKS IN EUROPE AFTER OPERATION PEACE SPRING

Many attacks were carried out by supporters of the terrorist organization PKK/YPG in various cities of Europe against the Turks who supported the Operation Peace Spring. The real intention, objective and aim of the terrorist organization was once again displayed in the European capital cities. With these actions, it has been proven that the supporters of the terrorist organization cannot tolerate such actions.

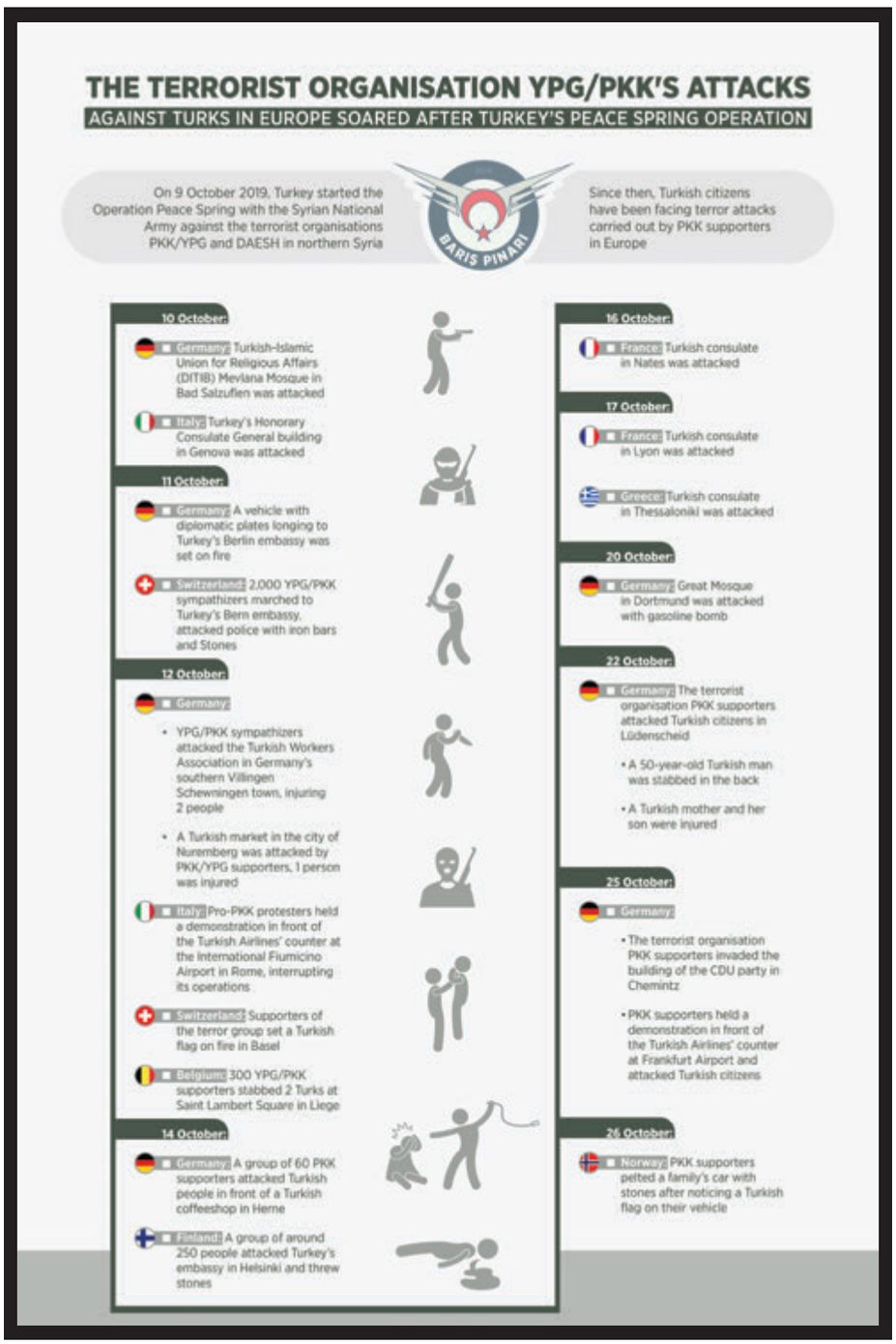
THE TERRORIST ORGANISATION YPG/PKK'S ATTACKS
AGAINST TURKS IN EUROPE SOARED AFTER TURKEY'S PEACE SPRING OPERATION
On 9 October 2019, Turkey started the Operation Peace Spring with the Syrian National Army against the terrorist organisations PKK/YPG and DAESH in northern Syria
BARIŞ PINARI
Since then, Turkish citizens have been facing terror attacks carried out by PKK supporters in Europe
10 October:
Germany: Turkish-Islamic Union for Religious Affairs (DITIB) Mevlana Mosque in Bad Salzuflen was attacked
Italy: Turkey's Honorary Consulate General building in Genova was attacked
11 October:
Germany: A vehicle with diplomatic plates longing to Turkey's Berlin embassy was set on fire
Switzerland: 2,000 YPG/PKK sympathizers marched to Turkey's Bern embassy, attacked police with iron bars and Stones
12 October:
Germany:
• YPG/PKK sympathizers attacked the Turkish Workers Association in Germany's southern Villingen Schewningen town, injuring 2 people
• A Turkish market in the city of Nuremberg was attacked by PKK/YPG supporters, 1 person was injured
Italy: Pro-PKK protesters held a demonstration in front of the Turkish Airlines' counter at the International Fiumicino Airport in Rome, interrupting its operations
Switzerland: Supporters of the terror group set a Turkish flag on fire in Basel
Belgium: 300 YPG/PKK supporters stabbed 2 Turks at Saint Lambert Square in Liege
14 October:
Germany: A group of 60 PKK supporters attacked Turkish people in front of a Turkish coffeeshop in Herne
Finland: A group of around 250 people attacked Turkey's embassy in Helsinki and threw stones
16 October:
France: Turkish consulate in Nates was attacked
17 October:
France: Turkish consulate in Lyon was attacked
Greece: Turkish consulate in Thessaloniki was attacked
20 October:
Germany: Great Mosque in Dortmund was attacked with gasoline bomb
22 October:
Germany: The terrorist organisation PKK supporters attacked Turkish citizens in Lüdenscheid
• A 50-year-old Turkish man was stabbed in the back
• A Turkish mother and her son were injured
25 October:
Germany:
• The terrorist organisation PKK supporters invaded the building of the CDU party in Chemintz
• PKK supporters held a demonstration in front of the Turkish Airlines' counter at Frankfurt Airport and attacked Turkish citizens
26 October:
Norway: PKK supporters pelted a family's car with stones after noticing a Turkish flag on their vehicle

3.5. Spring Shield Operation

Contrary to existing agreements, numerous innocent civilians were killed and injured as a result of the regime's attacks in the Idlib region on May 6, 2019. In addition, a great human tragedy was experienced with the migration of approximately 1.5 million people.

Despite the agreements signed and ceasefires declared by the guarantor countries to ensure stability in the region, the regime continued its aggressive behaviour, and in order to prevent the humanitarian crisis from worsening, the Turkish Armed Forces, in accordance with international law and the right of self-defense regulated in Article 51 of the UN Convention, launched Operation Spring Shield in Idlib province of Syria on February 27, 2020, in coordination with the Syrian National Army.

The objective of the operation was to prevent the spread of the regime and ensure the safety of our troops in the region, as well as to prevent migration towards our borders as a result of regime attacks, and to ensure the safety of the region's inhabitants and their safe, voluntary, and dignified return.

Under the leadership of the Turkish Armed Forces (TAF), Al-Nayrab in the northern part of Saraqib and Ma`arat al Awliya region to the east of Al-Nayrab were cleared from the Syrian army on Feb-

ruary 24. On February 26, the Al-Salihiyah region to the northeast of Al-Nayrab and the Afs region to the north of Saraqib were also cleared. As a result, a total of 370 residential areas and an area of 3394 km2 were brought under control. The operation, which was conducted on both land and in the air, concluded successfully on March 5, 2020.

The "Additional Protocol to the Memorandum on Stabilising the Situation in the Idlib De-escalation Zone" was signed on March 5, 2020. This agreement was achieved through Türkiye's military and diplomatic efforts, as well as the meeting between Türkiye and the Russian Federation at the presidential level in Moscow on March 5, 2020, and subsequent discussions between the delegations. The implementation principles regarding the operation of the safe corridor were signed on March 13, 2020.

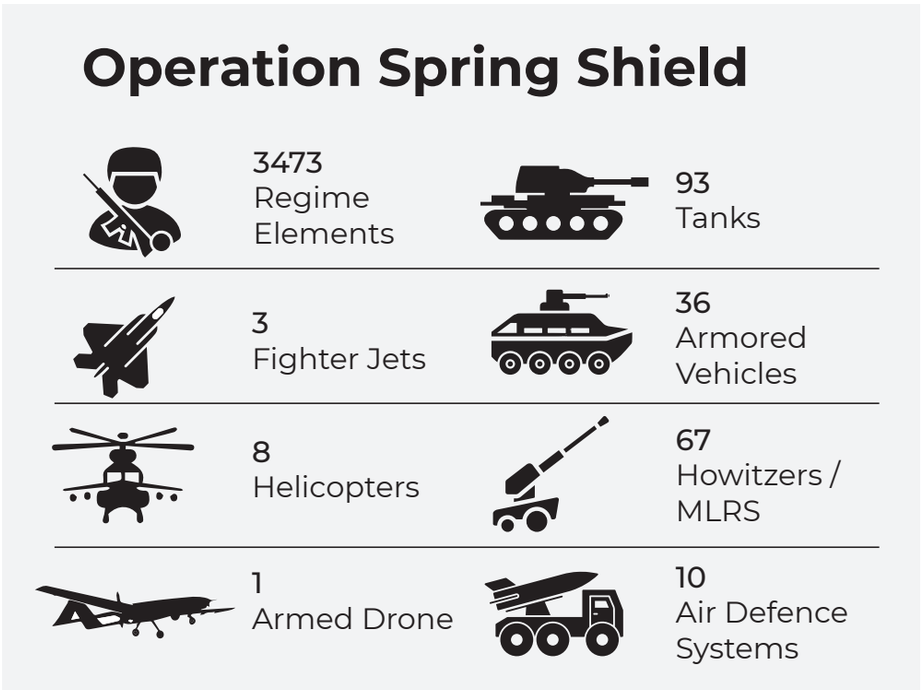

3.6. Operation Claw Series

Operation "Claw Series" was launched on May 27, 2019 with the aim to destroy caves and shelters used by the terrorist organization in Haqurq and neutralize the terrorists. Following successfully bringing the identified targets under control, then the operation proceeded with the subsequent phases. A series of operations were carried out including Claw-1, Claw-2, Claw-3, Claw-Eagle, Claw Eagle-2, Claw-Tiger, Claw-Lightning, Claw-Thunderbolt and Claw-Lock.

As in all operations conducted as per Türkiye's right of self-defense arising from the Charter of the United Nations Article 51, the Series of Operation Claw were also intended to eliminate terrorist attacks against the public and the security forces as well as to ensure safety both at the borders and in the region.

The Series of Operation Claw aimed only at terrorists as in all other activities performed by the Turkish Armed Forces against terrorist targets. All of the operations took place with respect for the sovereignty rights and the territorial integrity of Iraq. All actions were taken to avoid any harm to civilians, historic and cultural property, or the environment during those operations. Hulusi Akar, Minister of National Defense fully monitored the operation from the very beginning from the operations center in company with the TAF command echelon in office.

Operations "CLAW"

In 2019, 1.067 terrorists were rendered ineffective within the scope of the Claw series operations, which started with Hakurk and continued with Sinat-Haftanin, expanded with Metina and Avasin-Basyan, and finally continued with the Zap region.

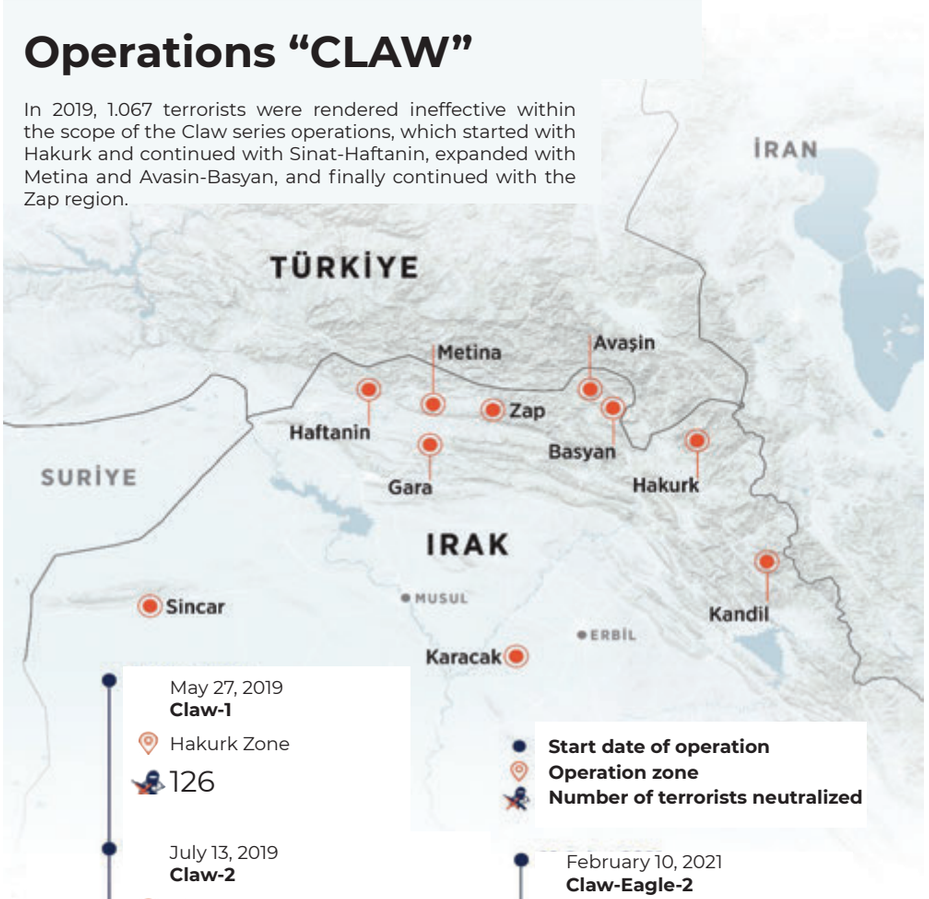

Start date of operation
Operation zone
Number of terrorists neutralized

May 27, 2019
Claw-1
Hakurk Zone
126

July 13, 2019
Claw-2
Claw-1 Zone
102

August 23, 2019
Claw-3
Sinat and Haftanin Zone
102

June 15, 2020
Claw-Eagle and Claw-Tiger
Sinjar, Karacak, Kandil, Zap, Avasin-Basyan, Hakurk
228

February 10, 2021
Claw-Eagle-2
Gara zone
65

April 23, 2021
Claw-Lightning and Claw-Thunderbolt
Metina, Avasin-Basyan
387

April 17, 2022
Claw-Lock
Metina, Zap and Avasin-Basyan
57 (As of April 28)

Within the Series of Operation Claw executed only against terrorists and related targets, a great deal of arms, ammunition and mines/IED were seized in addition to hundreds of caves and shelters destroyed. Under the fight against terrorism, 35,178 terrorists were neutralized in Iraq and the northern Syria from July 24, 2015 to July 2022 while under the Series of Operation Claw a total of 1,130 terrorists were neutralized including 252 from Operation Claw-Lock.

Operation Claw is a series of operations that have been carried out in the northern Iraq in line with Türkiye's legitimate right to self-defense arising from international legislation. They are aimed to neutralize PKK/KCK and other terrorist elements that have suffered major loss as the result of successful operations organized by the Turkish Armed Forces, and to instate border security.

Operation Claw-1 which took place on May 27, 2019 aimed to annihilate the caves and shelters used by the terrorist organization in Haqurq and neutralize the terrorists and successfully achieved its aim.

Operation Claw-2 took place on July 13, 2019. As the result of developments achieved in Operation Claw, an individual operation was launched by the Commando Brigade in another area identified to nest terrorists in the northern Iraq. The operation was completed successfully.

Operation Claw-3 took place on August 23, 2019. The operation which was intended to ensure border security from beyond and annihilate the terrorists and their caves and shelters in Sinat-Haftanin was successfully completed.

Operation Claw-Eagle took place on June 15, 2020. The terrorist targets in Sinjar, Qaracak, Zap, Avashin-Basyan and Haqurq which are the regions used as headquarter by terrorists in the northern Iraq were attacked by an air operation. As the result, 81 targets comprised of nests, shelters, and caves pertaining to terrorists who pose threat to our country, our nation and our border security were destroyed. In addition to fighter aircrafts taking off from the combat bases across the country, UAVs, AWC (Airborne Warning and Control) Aircrafts, and tanker planes also joined the operation which was completed successfully.

Operation Claw-Tiger took place on June 17, 2020. The air attack operation, under which commandos supported by the Air Forces, fire support vehicles, ATAK helicopters, UAVs and UCAVs were transferred to Haftanin, was completed successfully.

Operation Claw Eagle-2 took place on February 10, 2021 against the targets used by the terrorists in Gara in the northern Iraq with the aim to neutralize PKK/KCK and other terrorist elements. Following the hitting spot on the identified targets during the air operation, land elements were transferred to the region by helicopter. The operation stroke a major blow on the regional presence of the terrorist organization with 65 terrorists neutralized.

Operation Claw-Lightning and Operation Claw-Thunderbolt were launched in Metina and Avashin-Basyan. Despite the challenging site conditions, the Turkish Army has been making their way one after another into the caves occupied by the terrorists, clearing the area off terrorists. The air support means of the Turkish Land Forces Command along with the aircrafts operated by the Turkish Air Forces Command razed the terrorist targets to the ground with 176 terrorists neutralized in Claw-Lightning and 211 in Claw-Thunderbolt.

Under the series of "Operation Claw", the operation aimed at Haqurq which hosts terrorist organization camps and some terrorist leaders and Zap where terrorists fleeing from Metina are gathered was put into action on April 17, 2022 under the name of Claw-Lock. Aircrafts belonging to the Air Forces Command were assigned in the operation which was also supported by Airborne Early Warning Aircrafts, UAVs, UCAVs, and tanker airplanes.

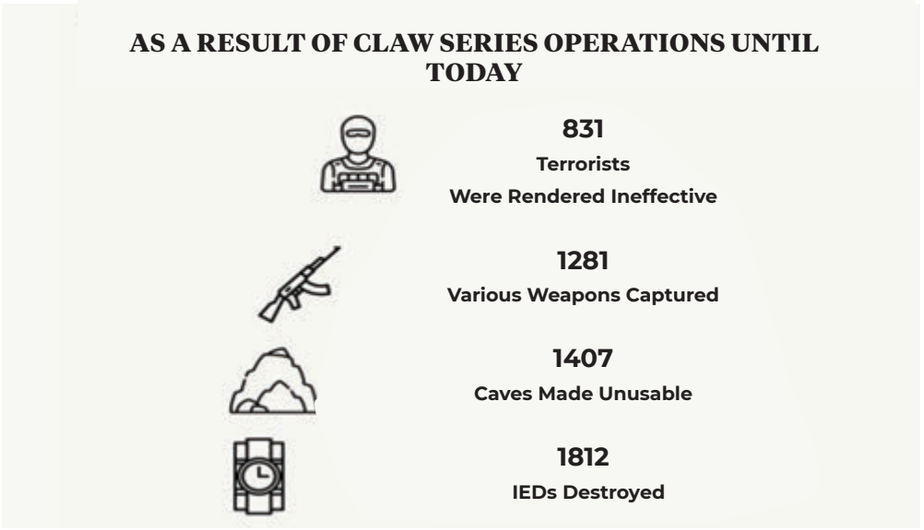

Upon the spot-on hitting of the identified targets, the area was attacked with heavy fire by a type of howitzer called Fırtına (Storm in English), Multiple Rocket Launchers and other artillery elements. Following the shots by the fire support means, Special Forces and commandos backed by ATAK helicopters, UAVs and UCAVs penetrated in from the land and arrived at the area by helicopters to execute the operation.

In all these operations, the Turkish security forces have essentially aimed to neutralize PKK-related threats at their source while maintaining the operational superiority and operational gains of the security units.

Türkiye launched a significant air operation towards the northern regions of Iraq and Syria on November 20, 2022, following the attack on Istiklal Avenue. The operation conducted within this scope is known as the Operation Claw-Sword.

In order to prevent terrorist attacks against the Turkish nation and security forces from the north of Iraq and Syria and to ensure border security, a successful operation was carried out in the Qandil, Asos, and Hakurk regions of northern Iraq and the Arab Spring, Tal Rifat, Jazira, and Derik regions of northern Syria, which served as terrorists' attack bases.

With Operation Claw-Sword, 89 terror targets, including shelters, bunkers, caves, tunnels, ammunition depots, and so-called headquarters and training camps belonging to terrorists, were destroyed, and more than 300 terrorists were neutralised.

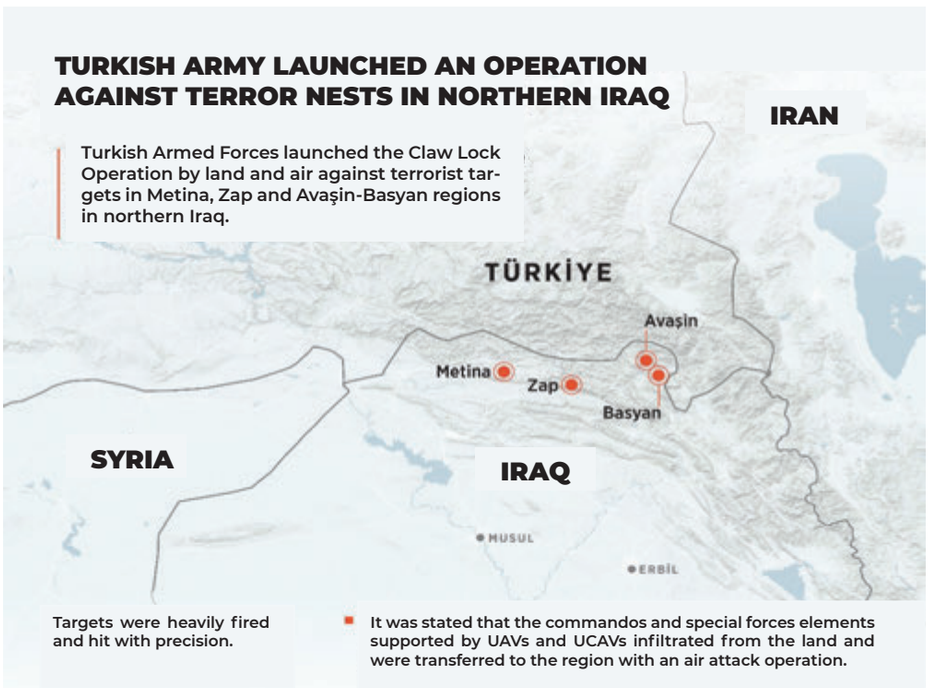

04

Turkish Hospitality For Syrians

CUMHURBAŞKANLIĞI İLETİŞİM BAŞKANLIĞI

4.1. Syrians in Numbers

Türkiye is hosting a total of 3.535.898 Syrians including those out of camps as of January, 2023.
There are 47.615 Syrians in 7 Temporary Shelters in 5 provinces as of January, 2023.

3 million 539 thousand 898
Syrians in Türkiye

47 thousand 615
Syrians in Shelters

Education

The number of school-age Syrian children in our country exceeded 1 million as of January 2022 (1.365.884).

Among those of school age, 935,731 were included in the education system as of January 2022 while the school enrollment process for the students is still in progress.

The Ministry of National Education has been organizing courses in hundreds of different fields under the Informal Education Activities for Syrian under Temporary Protection within Public Education Centers in addition to the formal education activities. Accordingly, between the years 2014 and 2021:
1,047,602 trainees attended the courses held in public education centers.

The majority of the trainees attending the courses were those taking the Turkish Language Class (480,110 individuals) and those taking the Turkish Literacy Class (62,758 individuals).

Around 13.000 voluntary Syrian teachers contribute in our education services and we cooperate with UNICEF for the training of the trainers.

On the other hand, the number of students currently studying at different universities is around 27.000, and the number of Syrian academicians employed by the universities in Türkiye is over 288.

Presidency for Turks Abroad and Related Communities has provided scholarships for more than 7.000 Syrian students so far.

Health

The number of Syrian babies born in Türkiye between 2011-2020 has exceeded 474.000 and the numberof admissions to outpatient clinics by Syrians surpassed 58 million.

The number of Syrians utilizing inpatient treatment facilities has exceeded 2 million (2.113.843) and around 1.8 million (1.798.898) surgeries have been performed at our hospitals.

Integration

In Türkiye, the activities regarding the integration of Syrians and other foreigners are carried out in collaboration with the Presidency of Migration Management.

The Presidency organizes events, activities and meetings on harmonization integration in many provinces with the participation of Syrians.

The total number of work permits as of the end of June in 2022 was 183,700 including 95,879 Syrians under temporary protection and 5,563 with permanent resident status.

4.2. Reconstruction Efforts in the Zones of Cross-Border Operations

The total population living in the operation area of Euphrates Shield, Olive Branch and Peace Spring was estimated to be approximately 2 million as of 2022. Nearly 535.678 Syrians returned to their home country as the result of the improved conditions in the region.

The regions which are secured are administered by 19 local councils formed of local communities.

There are 12 hospitals in service including 5 new and 7 repaired ones. There are 151 healthcare centers, 15 mobile healthcare service providers, 70 ambulances and 33 emergency healthcare station serving in the region.

Education has been maintained in 1,464 schools repaired/equipped by Türkiye with 350,450 students and 12,360 teachers.

Sanctuaries such as churches/mosques which were harmed during the YPG/PKK-DEASH occupations have been repaired and opened to public use. 6 stadiums, 4 gyms, 3 cultural centers, 15 football fields, and 10 youth centers were built to help rekindling the social life. Historical artifacts damaged by terrorist organizations have been put under protection. The Meydanki Dam which was about to sink into oblivion for 6 years repaired to meet the drinking water need of the local people.

POST OFFICE
Ptt
Cerablus

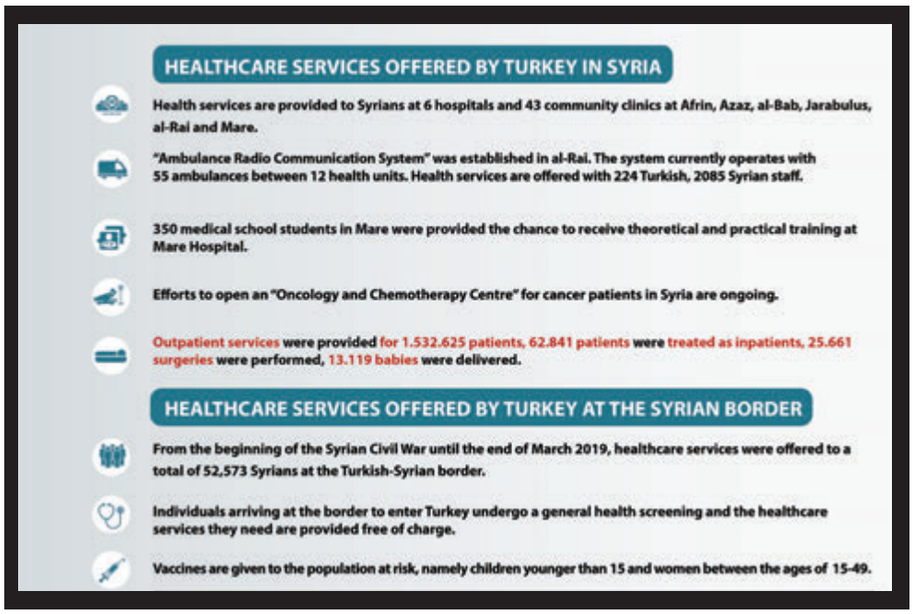
HEALTHCARE SERVICES OFFERED BY TURKEY IN SYRIA
Health services are provided to Syrians at 6 hospitals and 43 community clinics at Afrin, Azaz, al-Bab, Jarabulus, al-Rai and Mare.
"Ambulance Radio Communication System" was established in al-Rai. The system currently operates with 55 ambulances between 12 health units. Health services are offered with 224 Turkish, 2085 Syrian staff.
350 medical school students in Mare were provided the chance to receive theoretical and practical training at Mare Hospital.
Efforts to open an "Oncology and Chemotherapy Centre" for cancer patients in Syria are ongoing.
Outpatient services were provided for 1.532.625 patients, 62.841 patients were treated as inpatients, 25.661 surgeries were performed, 13.119 babies were delivered.
HEALTHCARE SERVICES OFFERED BY TURKEY AT THE SYRIAN BORDER
From the beginning of the Syrian Civil War until the end of March 2019, healthcare services were offered to a total of 52,573 Syrians at the Turkish-Syrian border.
Individuals arriving at the border to enter Turkey undergo a general health screening and the healthcare services they need are provided free of charge.
Vaccines are given to the population at risk, namely children younger than 15 and women between the ages of 15-49.

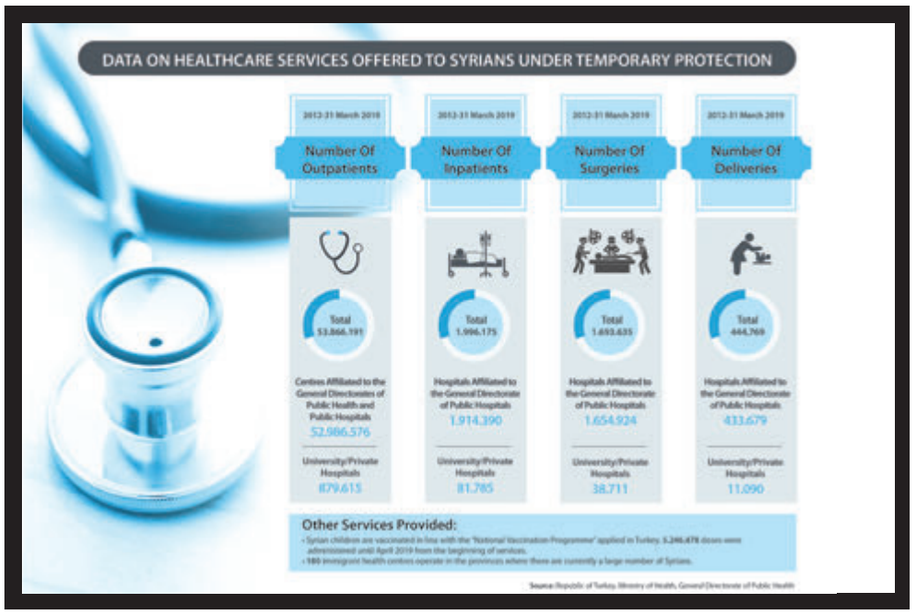
DATA ON HEALTHCARE SERVICES OFFERED TO SYRIANS UNDER TEMPORARY PROTECTION
2012-31 March 2019
Number Of Outpatients
Total 53.866.191
Centres Affiliated to the General Directorates of Public Health and Public Hospitals
52.986.576
University/Private Hospitals
879.615
2012-31 March 2019
Number Of Inpatients
Total 1.996.175
Hospitals Affiliated to the General Directorate of Public Hospitals
1.914.390
University/Private Hospitals
81.785
2012-31 March 2019
Number Of Surgeries
Total 1.693.635
Hospitals Affiliated to the General Directorate of Public Hospitals
1.654.924
University/Private Hospitals
38.711
2012-31 March 2019
Number Of Deliveries
Total 444.769
Hospitals Affiliated to the General Directorate of Public Hospitals
433.679
University/Private Hospitals
11.090
Other Services Provided:

4.3. New Settlement Areas in Syria With 1.000.000 Population by Utilizing International Support

New residential areas in the safe zone which will be formed within the scope of voluntary returns have also been planned. A residential area with a population of 1 million Syrians will be established with 140 villages of 5 thousand population and 10 districts of 30 thousand population within the Safe Zone which will be created on the border of North Syria with Türkiye.

Each of the villages will be designed with 1.000 housing units; each unit of size 100 m^2 (with 3 rooms + 1 living room) and having a barn for each unit. The villages will also have 2 mosques, 2 schools with 16 classrooms, a youth center and an indoor sports hall and a management center. Each household in the villages will be given 1 acre of agricultural land due to the size of the land.

KIZILAY

Arap, kürt, türkmen
Baris pınarı.
kardeslik pınarı
güçleniyor

AFAD

KIZILAY

THE SAFE ZONE WHERE 1 MILLION SYRIAN POPULATION WILL BE SETTLED DOWN.

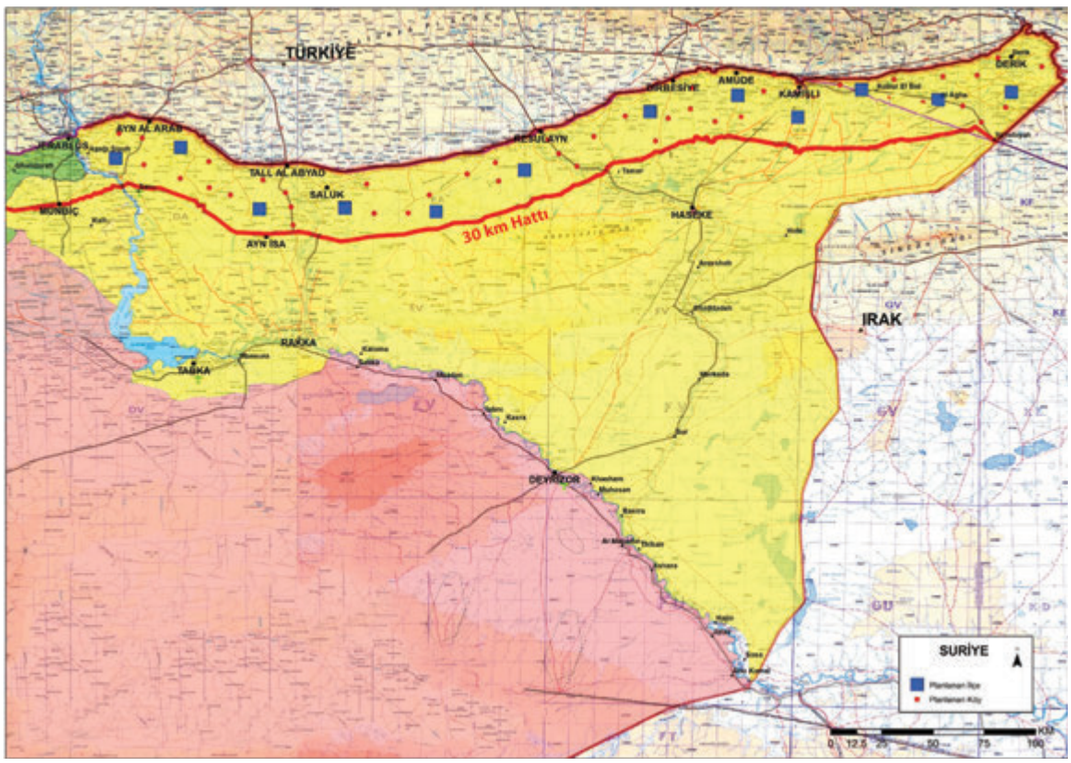

Each of the districts will have 6.000 housing units with an average of 100 m² (3 + 1 and 2 + 1) size, 1 central mosque, 10 neighborhood mosques, 8 schools with 16 classroom capacity, 1 high school, 2 indoor sports halls, 5 youth centers, 1 small stadium, 4 neighborhood scale football field, social facilities and hospitals with 10 bed capacity in 8 districts, hospitals with 200 bed capacity in 2 districts, small industrial sites, universities and the other structures that will meet the technical infrastructure requirements of these settlements will be designed.

A total land area of 92.6 million m^2 is needed; 590.000m^2 for each village settlement, 82.6 million m^2 for 140 village settlements 1.000.000m^2 for each district, 10.000.000m^2 for 10 districts. Also for the distribution of agricultural land, a total of 140 million m^2 is needed.

1.000 housing units in each village; 140.000 housing units in 140 villages. 6.000 housing units in each district; 60.000 housing units in 10 districts. Totally; 200.000 housing units.

The Construction Cost for the settlement of 1 million people is approximately 26.392.552.448 USD.

4.4. Lack of International Support

The amount of money Türkiye has spent on Syrians has exceeded 40 billion dollars together with the contributions of municipalities and NGOs.

International aid, however, has been deficient.

Our country believes that the international community should extend more aid to refugees as well as host countries including Türkiye in accordance with the principle of fair sharing of burden and responsibility.

In this context, President Recep Tayyip Erdoğan, who co-chaired the Global Refugee Forum held in Geneva, Switzerland on 17-18 December 2019, emphasized in his speech that other countries should also bear the responsibility that Türkiye has been carrying for ten years in resolving the refugee problem.

Türkiye's Fight
Against Terrorism

TÜRKİYE'NİN TERÖRİZMLE MÜCADELESİ

TÜRKİYE'S FIGHT AGAINST TERRORISM

CUMHURBAŞKANLIĞI
İLETİŞİM BAŞKANLIĞI YAYINLARI

ISBN 978-625-7377-68-3